

DEP

MINISTÈRE DU DÉVELOPPEMENT
RURAL ET DE L'EAU

REPUBLIQUE DU MALI
Un Peuple - Un But - Une Foi

DIRECTION NATIONALE DE L'AMÉNAGEMENT
ET DE L'ÉQUIPEMENT RURAL



RAPPORT ANNUEL 1998

Mars 1999

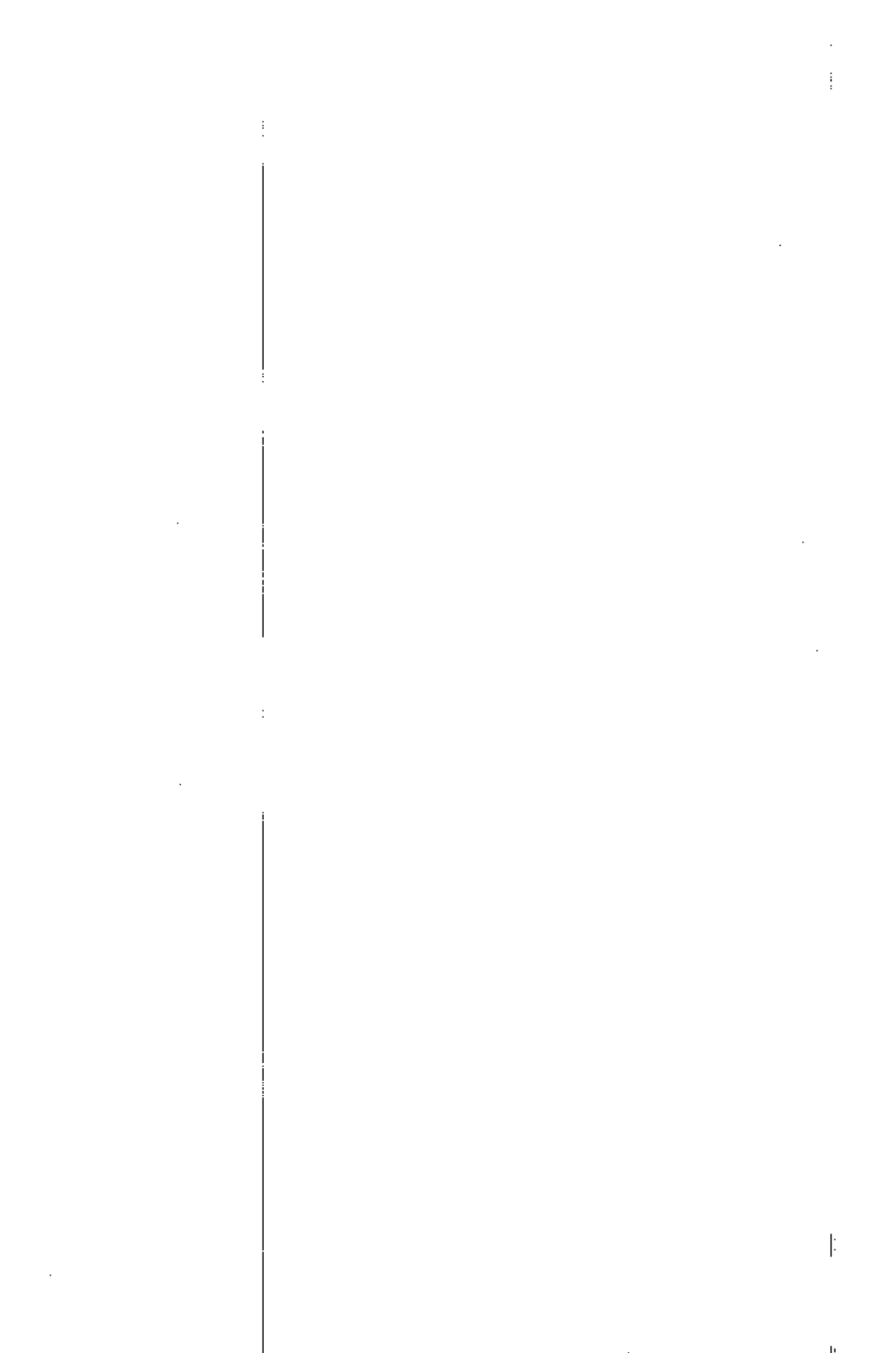

SOMMAIRE

Introduction

Chapitre I : Administration

- 1.1 - Textes intervenus en 1998 (lois, décret, arrêtés et décisions)
- 1.2 - Situation des effectifs : encadrement
 - détachement
 - disponibilité
 - départ à la retraite
 - nécrologie
- 1.3 - Situation Parc Automobiles

Chapitre II : Études - Planification

- 2.1 - Études
- 2.2 - Projets et Programmes

Chapitre III : Aménagement et Gestion des Ressources Naturelles

- 3.1 - Reboisement
- 3.2 - Aménagement des Ressources Forestières et Pastorales
- 3.3 - Pêche - Pisciculture
- 3.4 - Faune - Apiculture

Chapitre IV : Infrastructures et Équipement Rural

- 4.1 - Supervision et Suivi des Projets
- 4.2 - Autres

Chapitre V : Statistiques, Suivi- Évaluation

- 5.1 - Statistiques
- 5.2 - Suivi - Évaluation

Chapitre VI : Documentation, Information et Communication

- 6.1 - Documentation
- 6.2 - Information et communication

Chapitre VII : Formation

- 7.1 - Reformulation de la Politique de formation
- 7.2 - Sessions de formation ou de réflexion
- 7.3 - Elaboration de termes de références
- 7.4 - Echanges d'expériences

Conclusions

- Annexes :**
- 1 - Point d'exécution des marchés ;
 - 2 - Statistiques forestières ;
 - 3 - Perspectives 1999.

Introduction

L'année 1998 est la seconde année de la mise en place de la Direction Nationale de l'Aménagement et de l'Équipement Rural. Elle a été marquée par des faits saillants parmi lesquels nous retenons :

- le départ de certains agents pour la nouvelle Direction Nationale de la Conservation de la Nature, le Département des Transports et des Travaux Publics et la disponibilité ;
- l'implantation de l'outil SADCI aux niveaux national et régional ;
- la tenue des ateliers de la phase de «Recherche des Défis» à Ségou et Mopti ;
- la poursuite de certaines activités entreprises en 1997 en matière de surveillance et de supervision des travaux de certains périmètres, de préparation de certains dossiers d'appel d'offres (Aval Ansongo, Manantali, etc.) ;
- le début de l'exécution de certains programmes du département entre autres le programme d'aménagement de 30.000 hectares, le programme de mise en valeur des plaines du Moyen - Bani, le programme national d'infrastructures (PNIR) et le programme «s'équiper en reboisant» ;
- le démarrage des activités du suivi environnemental dans le cadre du volet B du PGRN, et du projet de gestion durable en 3ème région ;
- la poursuite de la préparation des dossiers de l'AGETIER, de la 2ème phase du projet BIT de Kita, la réalisation des enquêtes relatives aux «Us et Coutumes» de gestion des ressources pastorales et des diagnostics de la formation en vue de définir la politique de formation ;
- la mise en oeuvre de la 3^{ème} édition de «l'Opération Mali - Vert»

CHAPITRE I
ADMINISTRATION

- // -

Chapitre I : Administration

1.1. Textes intervenus en 1998 (lois, décrets, arrêtés et décisions)

1-1-1 - Lois : néant

1-1-2 - Décrets : néant

1-1-3 - Arrêtés

- N°0064/MDRE-SG du 03 Février 1998 portant nomination du Directeur de l'Opération Aménagement du Parc National de la Boucle du Baoulé et des Réserves Adjacentes ;
- N° 0073/MEFPT-DNPP-D4 -2 du 06 Février 1998 portant mise à disposition de Mr Abdrahamane Sangaré N°Mle 918-29-T, Agent Technique d'Agriculture et du Génie Rural de 3^{ème} classe 5^{ème} échelon ;
- N°0173/MEFPT-DNPP-D4 -2 du 18 Février 1998 portant radiation de Mr Seydou N'Diaye, Ingénieur des Eaux et Forêts de classe exceptionnelle 3^{ème} échelon ;
- N° 0238/MDRE-SG du 26 Février 1998 octroi de licence de guide de petite et moyenne chasse ;
- N° 0239/MDRE-SG- du 26 Février 1998 portant nomination du Directeur Régional de l'Aménagement et de l'Equipement Rural de Kayes ;
- N° 0240/MDRE-SG du 26 Février 1998 portant nomination du Directeur Adjoint de la Direction Nationale de l'Aménagement et de l'Equipement Rural ;
- N° 0262/MEFPT-DNPP-D4 -2 du 03 Mars 1998 portant renouvellement de disponibilité de Mr Aly Bacha Konaté N°Mle 430-91-D, Ingénieur des Eaux et Forêts ;
- N° 0487/MDRE-SG du 07 Mars 1998 portant nomination de l'agent comptable de la cellule de consolidation des acquis du Kaarta ;
- N°0395/MEFPT-DNPP-D4 -2 du 18 Mars 1998 portant renouvellement de disponibilité de Mr Mamadou Diakité N°Mle 315-04-E, Ingénieur des Eaux et Forêts de 3^{ème} classe 5^{ème} échelon ;
- N°0395/MEFPT-DNPP-D4 -2 du 18 Mars 1998 portant bonification d'un échelon à Mr Modibo Cissé N°Mle 436-45-B, Ingénieur des Eaux et Forêts de 2^{ème} classe 2^{ème} échelon ;

- N°0430/MEFPT-DNPP-D4 -2 du 30 Mars 1998 portant renouvellement de détachement de Mr Dramane Coulibaly N°Mle 272-08-J, Ingénieur des Eaux et Forêts de classe exceptionnelle 1^{er} échelon ;
- N° 0498/MDRE-SG du 10 Avril 1998 portant nomination de Directeurs Régionaux de la Réglementation et du Contrôle du Secteur du Développement Rural de Kayes et Ségou ;
- N°0512/MEFPT-DNPP-D4 -2 du 14 Avril 1998 portant renouvellement de détachement de Mr Kalifa Sanogo N°Mle 284-76-L, Ingénieur des Eaux et Forêts de classe exceptionnelle 3^{ème} échelon ;
- N° 1253/MDRE-SG du 25 Avril 1998 portant rappel à l'activité de Madame Biéni Odyle Camara N°Mle-420-29-N, Ingénieur des Eaux et Forêts ;
- N°0571/MEFPT-DNPP-D4 -2 du 27 Avril 1998 portant radiation de la Fonction Publique de Mr Mamary Sidibé N°Mle 928-30-V, Ingénieur des Eaux et Forêts de 3^{ème} classe 5^{ème} échelon ;
- N°0626/MEFPT-DNPP-D4 -2 du 06 Mai 1998 portant mise à disponibilité de Mr Mahamadou B Sissoko N°Mle 791-79-A, Ingénieur d'Agriculture et du Génie R de 2^{ème} classe 2^{ème} échelon ;
- N°0667/MEFPT-DNPP-D4 -2 du 11 Mai 1998 portant mise à disponibilité de Mr Gaoussou Coulibaly N°Mle 791-77-Y, Ingénieur d'Agriculture et du Génie Rural de 2^{ème} classe 2^{ème} échelon ;
- N°0628/MEFPT-DNPP-D4 -2 du 06 Mai 1998 portant mise à disponibilité de Mr Seydou Traoré N°Mle 484-81-S, Ingénieur d'Agriculture et du Génie R de 2^{ème} classe 1^{er} échelon ;
- N°0704/MEFPT-DNPP-D4 -2 du 18 Mai 1998 portant radiation de Mr Fanta Mady Kouyaté N°Mle 315-02-C, Ingénieur des Eaux et Forêts de 2^{ème} classe 1^{er} échelon ;
- N°0729/MEFPT-DNPP-D4 -2 du 19 Mai 1998 portant régularisation de situation administrative de Madame Dembélé Dou Konaté N°Mle 436-44 -A, Ingénieur des Eaux et Forêts de 2^{ème} classe 2^{ème} échelon ;
- N°0729/MEFPT-DNPP-D4 -2 du 06 Mai 1998 portant autorisant des agents à effectuer des heures supplémentaires au Centre de Formation Pratique Forestier de Tabacoro au titre de l'année Scolaire 1996-1997 ;
- N°0882/MEFPT-DNPP-D4 -2 du 03 Juin 1998 portant radiation de la Fonction Publique de Mr Ousmane Ouologuem N° Mle 118-07-N, Ingénieur d'Agriculture et du Génie Rural ;
- N°0840/MDRE-SG du 05 Juin 1998 fixant les latitudes d'abattage des oiseaux d'eau pour la saison de chasse 1997/1998 ;

- N°0841/MDRE-SG du 05 Juin 1998 portant nomination du Directeur du Parc Biologique de Bamako ;
- N°0901/MEFPT-DNPP-D4 -2 du 12 Juin 1998 portant prolongation de disponibilité de Mr Sidiki Coulibaly N°Mle 383-88-A, Ingénieur d'Agriculture et du Génie Rural de 3^{ème} classe 4^{ème} échelon ;
- N°0903/MEFPT-DNPP-D4 -2 du 12 Juin 1998 portant renouvellement de détachement de Mr Kouloutan Coulibaly N°Mle 791-95-T, Ingénieur des Eaux et Forêts de 2^{ème} classe 4^{ème} échelon ;
- N°1147/MDRE-SG du 21 Juin 1998 portant nomination de Chef de Division à la Direction Nationale de l'Aménagement et de l'Équipement Rural ;
- N°0947/MDRE-SG du 23 Juin 1998 portant nomination de Chefs de Division à la Direction Nationale de l'Aménagement et de l'Équipement Rural ;
- N°0967/MEFPT-DNPP-D4 -2 du 23 Juin 1998 portant renouvellement de disponibilité de Mr Abdoulaye Dicko N°Mle 268-83-V, Ingénieur d'Agriculture et du Génie Rural de 3^{ème} classe 5^{ème} échelon ;
- N°0997/MEFPT-DNPP-D4 -2 du 29 Juin 1998 portant rappel à l'activité de Mr Youssouf Diarra N°Mle 117-95-N, Ingénieur d'Agriculture et du Génie Rural de 2^{ème} classe 4^{ème} échelon ;
- N°0999/MEFPT-DNPP-D4 -2 du 29 Juin 1998 portant mise en disponibilité de Mr Mohamed Ag Hamaty N°Mle 301-81-S, Ingénieur des Eaux et Forêts de classe exceptionnelle 2^{ème} échelon ;
- N°1002/MEFPT-DNPP-D4 -2 du 29 Juin 1998 portant radiation de Mr Hamadi Dian Sissoko N°Mle 130-91-D, Technicien des Eaux et Forêts de 1^{ère} classe 2^{ème} échelon ;
- N°1090/MEFPT-DNPP-D4 -2 du 10 Juillet 1998 portant bonification d'échelon à Mr Dramane S Diarra N°Mle 743-01-L, Ingénieur des Eaux et Forêts de 3^{ème} classe 6^{ème} échelon ;
- N°1205/MDRE-SG du 06 Août 1998 portant ouverture du concours d'entrée au Centre de Formation Pratique Forestier de Tabakoïro ;
- N°1400/MEFPT-DNPP-D2 -2 du 1^{er} Septembre 1998 portant titularisation de certains agents forestiers dont Mr Alhader Attayabou Cissé N°Mle 953-08-V, en service à Mopti ;
- N°1412/MEFPT-DNPP-D4 -2 du 1^{er} Septembre 1998 portant avancement de catégorie de Mr Sika Coulibaly N°Mle 391-38-T, Technicien des Eaux et Forêts de 2^{ème} classe 2^{ème} échelon ;

N°1634/ME-SG du 09 Octobre 1998 portant nomination du Directeur du Programme de Sécurité Alimentaire et des Revenus dans la zone de Kidal (PSARK) ;

- N°1827/MDRE-SG du 06 Novembre 1998 portant admission au concours d'entrée au Centre de Formation Pratique Forestier de Tabakoro ;

- N°1931/ MEFPT-DNPP-D4 -2 du 26 Novembre 1998 portant bonification d'échelon à Mr Aliou Bamba N°Mle 358-98-L, Ingénieur des Constructions Civiles de 1ère classe 1er échelon ;

- N°1938/ MEFPT-DNPP-D4 -2 du 26 Novembre 1998 portant bonification d'échelon à MrSambel Bana Diallo N°Mle 387-05-F, Ingénieur des Constructions Civiles de 2^{ème} classe 4^{ème} échelon ;

- N°2130/ MEFPT-DNPP-D4 -3 du 31 Décembre 1998 portant mise à la retraite normale de certains fonctionnaires de la catégorie « A » de la Fonction Publique

- N°2131/ MEFPT-DNPP-D4 -3 du 31 Décembre 1998 portant mise à la retraite normale de certains fonctionnaires des catégories « B2 et B1 » de la Fonction Publique ;

- N°2132/ MEFPT-DNPP-D4 -3 du 31 Décembre 1998 portant mise à la retraite normale de certains fonctionnaires de la catégorie « C » de la Fonction Publique

- N°2171/MDRE-SG du 31 Décembre 1998 portant nomination du Chef de Bureau de la Formation à la Direction Nationale de l'Aménagement et de l'Equipement Rural.

1-1-4 - Décisions

- N°0004/MDRE-SG du 05 Janvier 1998 portant affectation de bâtiments à la Direction Régionale de la Réglementation et du Contrôle du District de Bamako ;
- N°0006/MDRE-SG du 06 Janvier 1998 portant Création de l'Unité d'Exécution du Projet de Développement de l'aviculture au Mali en abrégé UEP-DAM ;
- N°0011/MDRE-SG du 09 Janvier 1998 portant affectation de certains agents dont Mr Amadou Sow, N° Mle 743.02.M, Ingénieur des Eaux et Forêts à la DRAER Ségou ;
- N°0012/MDRE-SG du 12 Janvier 1998 portant nomination de Coordinateurs au Secrétariat Général du Ministère du Développement Rural et de l'Eau ;
- N°0017/MDRE-CAB du 16 Janvier 1998 portant Prorogation et Redéfinition des Missions de la Cellule d'Appui à la mise en Oeuvre du Plan d'Action du Ministère du Développement Rural et de l'Eau ;
- N°009/MEFPT-DNPP-D4 -2 du 19 Janvier 1998 accordant indemnité de monture à Mr Abdourhamane Ario, N°Mle 423-06-G, Technicien des Eaux et Forêts en service à la DRAER de Gao ;
- N°0023/MDRE-DAF-DP du 19 Janvier 1998 portant affectation de certains agents dont Mr Zie Sanogo, N° Mle 489-60-T, Ingénieur des Eaux et Forêts de 3^{ème} classe 6^{ème} échelon à la DNAER ;
- N°0024/MDRE-DAF-DP du 19 Janvier 1998 portant affectation de Mr Yaya Diarra, N° Mle 343.96.J, Ingénieur d'Agriculture et du Génie Rural de 2^{ème} classe 1^{er} échelon à la DNAER ;
- N°0036/MDRE-DAF-DP du 28 Janvier 1998 portant affectation de Mr Dambou Keita N°Mle 918-33-Y, Technicien de Développement Communautaire à l'ODR de Sélingué ;
- N°0037/MDRE-DAF-DP du 28 Janvier 1998 portant nomination de Madame Touré née Fatoumata Lassana Diarra, N°Mle 366.53.K, Adjoint de Trésor de classe exceptionnelle, 1^{er} échelon en qualité de billeteur à l'OMBEVI ;
- N°0038/MEFPT-DNPP-D2-2 du 28 Janvier 1998 accordant des titres de transport de bagages pour rapatriement définitif ;
- N°0040/MDRE-DAF-DP du 30 Janvier 1998 portant affectation de certains agents dont Mr Abdoulaye Mama Touré N°Mle 953-06-S, Ingénieur des Eaux et Forêts de 3^{ème} classe 3^{ème} échelon à l'UGF ;
- N°0044/MDRE-DAF-DP du 05 Février 1998 portant affectation de Mr Bandia Keita N°Mle 438-48-E, Technicien d'Agriculture et du Génie Rural de 3^{ème} classe 6^{ème} échelon à la DRAER du District de Bamako ;

- N°0048/MDRE-DAF-DP du 10 Février 1998 portant affectation de Mr Modibo Cissé N°Mle 436-45-B, Ingénieur des Eaux et Forêts de 2^{ème} classe 2^{ème} échelon à la DNAER ;
- N°0055/MDRE-DAF-DP du 12 Février 1998 portant affectation de Mr Zié Sanogo, N° Mle 489-60-T, Ingénieur des Eaux et Forêts de 3^{ème} classe 6^{ème} échelon à l'UGF ;
- N°0059/MDRE-DAF-DP du 16 Février 1998 portant affectation de Madame Doumbia Kadiatou Traoré, N° Mle 550-19-G, Adjoint de Secrétariat de 3^{ème} classe 3^{ème} échelon à l'OHVN ;
- N°0069/MDRE-DAF-DP du 24 Février 1998 portant affectation de Madame Dembélé Oulématou Sow, N° Mle 489-37-S, Ingénieur d'Elevage de 3^{ème} classe 6^{ème} échelon à la DGRC ;
- N°0071/MDRE-DAF-DP du 24 Février 1998 portant affectation de Mr Dramane S Diarra, N° Mle 743-01-L, Ingénieur des Eaux et Forêts de 3^{ème} classe 5^{ème} échelon à l'UGF ;
- N°0072/MDRE-DAF-DP du 24 Février 1998 portant affectation de Mr Balla Diarra, N° Mle 425-71-F, Agent Technique des Eaux et Forêts à l'ODR de Sélingué ;
- N°0076/MDRE-DAF-DP du 25 Février 1998 portant création de la Cellule de Coordination du Programme d'Aménagement des Plaines du Moyen Bani ;
- N°0078/MDRE-DAF-DP du 25 Février 1998 portant création d'une Rencontre Périodique de Cordination des Actions des Directions Régionales Techniques des Services du MDRE ;
- N°21/GRS-CAB-BP du 25 Février 1998 portant nomination des Chefs d'Antennes dont Mr Sékou Kinta N°Mle 315-03-D, Technicien d'Elévation de 2^{ème} classe 3^{ème} échelon à Barouéli ;
- N°0045/MEFPT-DNPP-D2-2 du 10 Mars 1998 portant rappel à l'activité de Mr Sambel Bana Diallo N°Mle 387-05-L, Ingénieur des Constructions Civiles de 2^{ème} classe 4^{ème} échelon ;
- N°0109/MDRE-DAF-DP du 19 Mars 1998 portant affectation de Mr Mohamed Ag Almoukafi, N° Mle 955-27-R, Agent Technique des Eaux et Forêts à la DRAER de Gao ;
- N°0148/MEFPT-DNPP-D2-2 du 24 Mars 1998 portant mise à la disposition de Mr Ibrahima Djanka N°Mle 383-91-D, Technicien des Constructions Civiles de 2^{ème} classe 4^{ème} échelon au Ministère de l'Urbanisme ;

N°052/MEFPT-DNPP-D2-2 du 25 Mars 1998 portant rappel à l'activité de Mr Seydou Gallo Sow N°Mle 383-91-D, Agent Technicien des Eaux Forêts de 3^{ème} classe 6^{ème} échelon ;

- N°053/MEFPT-DNPP-D2-2 du 25 Mars 1998 portant rappel à l'activité de Mr Boubou Koné N°Mle 908-16-D, Technicien d' Elevage de 3^{ème} classe 2^{ème} échelon ;

- N°0121/MDRE-DAF-DP du 30 Mars 1998 portant affectation de Mr Sambel Bana Diallo N°Mle 387-05-L, Ingénieur des Constructions Civiles de 2^{ème} classe 4^{ème} échelon à la DNAER ;

- N°0123/MDRE-DAF-DP du 31 Mars 1998 portant affectation de Mr Sidiki Bayoko N°Mle 351-01-B, Ingénieur des Eaux et Forêts de 2^{ème} classe 2^{ème} échelon à la DRAER de Kayes ;

- N°0138/MDRE-SG- du 10 Avril 1998 portant nomination d'un Intérimaire du Président du Comité National de la Recherche Agronomique ;

- N°0142/MDRE-DAF-DP du 14 Avril 1998 portant affectation Mr Moussa Kanouté N°Mle 438-50-G, Technicien d'Agriculture et du génie Rural de 3^{ème} classe 6^{ème} échelon à la DRAER de Tombouctou ;

- N°0149/MDRE-SG- du 20 Avril 1998 portant nomination de Coordinateur du Projet Gestion Durable de Forêts en 3^{ème} Région ;

- N°0150/MDRE-DAF-DP du 20 Avril 1998 portant affectation Madame Dembélé Dou Konaté N°Mle 436-44-A, Ingénieur des eaux et Forêts de 3^{ème} classe 6^{ème} échelon à la DNAER ;

- N°0151/MDRE-DAF-DP du 20 Avril 1998 portant affectation Mr Boubou Koné N°Mle 908-16-D, Technicien d'Elevage de 3^{ème} classe 2^{ème} échelon à la DRAER de Mopti ;

- N°0154/MDRE-SG- du 21 Avril 1998 portant affectation provisoire des Bureaux de l'EX-CAC de Bla à la Cellule de Coordination du Programme de Mise en Valeur des Plaines du Moyen Bani ;

- N°064/MEFPT-DNPP-D2-2 N du 22 Avril 1998 portant rappel à l'activité de Mr Nampro Coulibaly N°Mle 424-94-G, Agent Technique des Eaux et Forêts de 2^{ème} classe 1^{er} échelon ;

- N°0166/MDRE-DAF-DP du 27 Avril 1998 portant affectation des Volontaires du Corps de la Paix ;

- N°075/MEFPT-DNPP-D2-2 N du 05 Mai 1998 portant rappel à l'activité de Mr Seydou Diarra N°Mle 908-04-P, Agent Technique des Eaux et Forêts de 3^{ème} classe 6^{ème} échelon ;

N°072/MEFPT-DNPP-D2-2 N du 06 Mai 1998 portant rappel à l'activité de Mr Siaka Coulibaly N°Mle 391-38-T, Technicien des Eaux et Forêts de 2^{ème} classe 2^{ème} échelon ;

N°074/MEFPT-DNPP-D2-2 N du 07 Mai 1998 portant indemnité de monture à certains agents dont Mr Salia Sangaré N°Mle 391-37-S, Technicien des Eaux et Forêts en service à Sikasso ;

N°0190/MDRE-DAF-DP du 07 Mai 1998 portant affectation Mr Kountou Cissé N°Mle 383-90-C, Ingénieur d'Agriculture et du Génie Rural de 3^{ème} classe 4^{ème} échelon à la DRAER de Kayes ;

N°0190/MDRE-DAF-DP du 07 Mai 1998 portant affectation Mr Kountou Cissé N°Mle 383-90-C, Ingénieur d'Agriculture et du Génie Rural de 3^{ème} classe 4^{ème} échelon à la DRAER de Kayes ;

N°0191/MDRE-DAF-DP du 12 Mai 1998 portant affectation Mr Nampro Coulibaly N°Mle 424-94-G, Agent Technique des Eaux et Forêts de 2^{ème} classe 1^{er} échelon à la DNAER ;

N°0229/MEFPT-DNPP-D2-2 N du 12 Mai 1998 portant mise en congé de formation de Madame Sanogo Kadiatou Dembélé N°Mle 743-03-N, Ingénieur des Eaux et Forêts de 3^{ème} classe 5^{ème} échelon ;

N°0192/MDRE-DAF-DP du 13 Mai 1998 portant affectation Mr Yoro Diallo N°Mle 910-56-Z, Agent Technique d'Agriculture et du Génie Rural de 3^{ème} classe 6^{ème} échelon à la DNAER ;

N°0196/MDRE-SG du 13 Mai 1998 portant nomination de Chefs de Sections à la DNAER dont Mr Sambel Bana Diallo N°Mle 387-05-L, Ingénieur des Constructions Civiles de 2^{ème} classe 4^{ème} échelon à la DNAER ;

N°0199/MDRE-DAF-DP du 14 Mai 1998 portant affectation Mr Mamadou Dembélé N°Mle 918-16-D, Agent Technique d'Agriculture et du Génie Rural de 3^{ème} classe 5^{ème} échelon à la DRAER de Tombouctou ;

N°0204/MDRE-SG du 18 Mai 1998 portant nomination de Mr Lamoussa Koné N°Mle 318-65-Z Contrôleur du Trésor, de 2^{ème} classe 4^{ème} échelon en qualité de Chef de Section Suivi des Fonds d'Origine Extérieure à la DAF/MDRE.

N°0205/MDRE-DAF-DP du 18 Mai 1998 portant affectation Mr Tilimazou Karimou Maïga N°Mle 361-85-X, Agent Technique des Constructions Civiles de 2^{ème} classe 4^{ème} échelon à la DRAER de Sikasso ;

N°0214/MDRE-DAF-DP du 26 Mai 1998 portant affectation Mr Siaka Coulibaly N°Mle 391-38-T, Technicien des Eaux et Forêts de 2^{ème} classe 2^{ème} échelon à la DNAER ;

- N°0215/MDRE-DAF-DP du 26 Mai 1998 portant affectation Mr Aliou Bamba N°Mle 358-98-L, Ingénieur des Contructions Civiles de 2^{ème} classe 4^{ème} échelon à la DNAER ;
- N°0269/MEFPT-DNPP-D2-2 N du 02 Juin 1998 portant mise en congé de formation de Mr SiaKa Coulibaly N°Mle 770-80-C, Agent Technique d'Elevage de 3^{ème} classe 6^{ème} échelon ;
- N°0187/MDRE-DAF-DP du 04 Juin 1998 portant affectation Mr Bandia Keita N°Mle 438-48-C, Technicien d'Agriculture et du Génie Rural de 2^{ème} classe 6^{ème} échelon à la DRAER du District ;
- N°0232/MDRE-DAF-DP du 08 Juin 1998 portant affectation de Madame Oumou Sakiliba N°Mle 674-31-W, Adjoint de Secrétariat à la CRA du District ;
- N°0233/MDRE-DAF-DP du 08 Juin 1998 portant affectation de certains agents de l'OPNBB dont Mr Boubacar Nialibouly N°Mle 488-24-C, Technicien des Eaux et Forêts de 3^{ème} classe 6^{ème} échelon ;
- N°0240/MDRE-DAF-DP du 15 Juin 1998 portant affectation de certains agents dont Mr Yoro Diallo N°Mle 910-56-Z, Agent Technique d'Agriculture et du Génie Rural de 3^{ème} classe 6^{ème} échelon à la DRAER de Kayes ;
- N°089/MEFPT-DNPP-D2-2 N du 15 Juin 1998 portant rappel à l'activité de Mr SiaKa Coulibaly N°Mle 770-80-C, Agent Technique d'Elevage de 3^{ème} classe 6^{ème} échelon ;
- N°0244/MDRE-DAF-DP du 17 Juin 1998 portant affectation de Mr Mohamed Yéhia N°Mle 956-87-J, Technicien des Eaux et Forêts de 2^{ème} classe 2^{ème} échelon ;
- N°0245/MDRE-DAF-DP du 17 Juin 1998 portant affectation de Mr Seydou Diarra N°Mle 908-04-P, Agent Technique des Eaux et Forêts de 2^{ème} classe 2^{ème} échelon à l'OPNBB ;
- N°0250/MDRE-DAF-DP du 17 Juin 1998 portant affectation de Mr Siaka Coulibaly N°Mle 391-98-T, Technicien des Eaux et Forêts de 2^{ème} classe 2^{ème} échelon à la DRAER de Kayes ;
- N°0124/MSPAS-CRM du 22 Juin portant Octroi de Capital de Décès aux ayants cause de feu Mamadou Coulibaly ex - Technicien des Eaux et Forêts de 3^{ème} classe 6^{ème} échelon à Yanfolila ;
- N°0257/MDRE-DAF-DP du 24 Juin 1998 portant affectation de Madame Maïga Daya Maïga N°Mle 454-97-K, Adjoint de Secrétariat à la DNAER ;
- N°097/MEFPT-DNPP-D2-2 du 29 Juin 1998 portant Indemnité de Monture à Mr Souleymane Abdou Maïga N°Mle 418-54-L, Agent Technique d'Agriculture et du génie Rural en service à la DRAER de Sikasso ;

- N°0267/MDRE-DAF-DP du 29 Juin 1998 portant affectation de Mr Siaka Coulibaly N°Mle 770-80-B, Agent Technique des Eaux et Forêts de 3^{ème} classe 6^{ème} échelon à la DNAER ;
- N°0268/MDRE-DAF-DP du 29 Juin 1998 portant affectation de Madame Sow Assitan Sissoko N°Mle 335-62-W, Controleur du Trésor de 1^{ère} classe 1^{er} échelon à la Cellule de Coordination du Programme de Mise en Valeur des Plaines du Moyen Bani ;
- N°0275/MDRE-SG du 02 Juillet 1998 portant nomination du Coordinateur National de l'Unité Centrale de Lutte contre les Mouches Tsé - Tsé et les Trypanosomes Animales ;
- N°0287/MDRE-DAF-DP du 02 Juillet 1998 portant affectation de Mr Oumar Diamango Sogodogo N°Mle 409-21-Z, Ingénieur des Constructions Civiles de 2^{ème} classe 1^{er} échelon à la DNAER ;
- N°0291/MDRE-DAF-DP du 08 Juillet 1998 portant affectation de Mr Madani Macky Tall N°Mle 105-00-A, Ingénieur d'Agriculture et du Génie Rural de 3^{ème} classe 6^{ème} échelon à la DRAER de Mopti ;
- N°0292/MDRE-DAF-DP du 08 Juillet 1998 portant affectation de Mr Youssoufa Touré N°Mle 302-42-Y, Ingénieur d'Agriculture et du Génie Rural de 2^{ème} classe 6^{ème} échelon à la DNAER ;
- N°0303/MDRE-DAF-DP du 20 Juillet 1998 portant affectation de Madame Aminata Walet Bayes N°Mle 487-98-L, Ingénieur des Eaux et Forêts à la DRAER de Sikasso ;
- N°0322/MDRE-DAF-DP du 30 Juillet 1998 portant affectation Mr Yoro Diallo N°Mle 910-56-Z, Agent Technique d'Agriculture et du Génie Rural de 3^{ème} classe 6^{ème} échelon à l'OHVN ;
- N°0388/MEFPT-DNPP-D2-2 N du 06 Août 1998 portant rectificatif de la décision N°96-0637/MEFPT-DNPP-D2-2 du 08 Octobre 1996 portant mise en congé de formation de Mr Amadou Bengaly N°Mle 460-59-S ;
- N°0343/MDRE-SG-du 12 Août 1998 portant Ouverture d'un Concours d'Entrée au Centre de Formation Pratique en Elevage ;
- N°0363/MDRE-SG-du 20 Août 1998 portant Mandatement au Profit du Projet Reboisement et Plantation ;
- N°0371/MDRE-DAF-DP du 20 Août 1998 portant rectificatif aux Décisions N°S 98-190 et 233/MDRE -DAF-DP des 11 Mai et 08 Juin 1998 ;
- N°0382/MDRE-DAF-DP du 24 Août 1998 portant affectation de Mr Seydou Diakité N°Mle 368-40-W, Vétérinaire et Ingénieur d'Elevage de 1^{ère} classe 2^{ème} échelon au projet Moyen Bani ;

- N°0386/MDRE-DAF-DP du 26 Août 1998 portant affectation de Mr Tiéfing Traoré N°Mle 743-52-V, Vétérinaire et Ingénieur d'Elevage de 3^{ème} classe 6^{ème} échelon à la DNAER ;
- N°0400/MDRE-CAB du 07 Septembre 1998 portant Autorisation d'Ouverture de Dépôt de Produits Vétérinaires, de Pharmacie et de Cabinet Vétérinaire ;
- N°0361/MDRE-DAF-DP du 23 Septembre 1998 portant affectation de certains fonctionnaires du PAM/MALI dont Mr Hamadoune Bocoum N°Mle 317-17-V, Ingénieur d'Agriculture et du Génie Rural de 3^{ème} classe 4^{ème} échelon ;
- N°0434/MDRE-DAF-DP du 30 Septembre 1998 portant affectation de Mr Soumaila Berthé N°Mle 272-13-E, Ingénieur des Eaux et Forêts de classe exceptionnelle 2^{ème} échelon à l'OPNBB ;
- N°0437/MDRE-DAF-DP du 1^{er} Octobre 1998 portant affectation de Mr Djibril Kaba N°Mle 908-57-A, Vétérinaire Ingénieur d'Elevage de 3^{ème} classe 5^{ème} échelon à la DNAER ;
- N°0439/MDRE-SG-du 1^{er} Octobre 1998 portant rattachement du Projet «Education et Formation Familiales dans les Organismes Coopératifs» (EFFOC) à la Direction Nationale de l'Appui au Monde Rural (DNAMR) ;
- N°0414/MDRE-SG-du 28 Octobre 1998 portant nomination de Chefs de Section à la DNAMR dont Mr Fakara Doumbia N°Mle 107-70-E, Ingénieur d'Agriculture et du Génie Rural ;
- N°0533/MDRE-CAB du 05 Novembre 1998 portant Autorisation d'Ouverture d'Officine de la Cavet dans les localités de Sikasso, Koutiala, Ségou, Mopti, Kayes, Kita, Gao et Tombouctou ;
- N°0541/MDRE-CAB du 10 Novembre 1998 portant Autorisation d'Ouverture d'Officine de Dépôt et de Clinique Vétérinaires ;
- N°0544/MDRE-CAB du 10 Novembre 1998 portant Autorisation d'Erection de Clinique Vétérinaire en Officine Vétérinaire ;
- N°0545/MDRE-CAB du 10 Novembre 1998 portant Autorisation de Transfert de Site de Dépôt de Pharmacie Vétérinaire de Dougouolo à Diaramana, cercle de Bla ;
- N°0555/MDRE-DAF-DP du 16 Novembre 1998 portant affectation de Mr Kalifa Farota N°Mle 423-13-F, Technicien d'Agriculture et du Génie Rural de 3^{ème} classe 6^{ème} échelon à la DRAER de Ségou ;
- N°0561/MDRE-DAF-DP du 19 Novembre 1998 portant affectation de Mr Issa Diakité chauffeur contractuel de la catégorie «D» à la CPS/MDRE ;

N°0567/MDRE-DAF-DP du 20 Novembre 1998 portant affectation de Mr Soumaïla Berthé N°Mle 272-13-E, Ingénieur des Eaux et Forêts de classe exceptionnelle 2^{ème} échelon à la DAF/MDRE ;

- N°0624/MDRE-SG du 31 Décembre 1998 portant affectation de Bâtiments à certaines Structures Régionales du MDRE ;

- N°0679/MEFPT-DNPP-D4-1 du 31 Décembre 1998 portant Admission à la Retraite de certains conventionnaires dont Mr Soriba Coulibaly N°Mle 641-23-L, 6^{ème} catégorie «A» .

1-2 - Situation des Effectifs

1-2-1 - Encadrement du Service

Direction Nationale de l'Aménagement et de l'Équipement Rural

Directeur National

Yafong BERTHE, N° Mle 370.68.C, Dr Ingénieur des Eaux et Forêts ;

Directeur National Adjoint

Soumaïla SAMAKE, N° Mle 359.08.J, Ingénieur des Contructions Civiles, remplacé en cours d'année par Abdoulaye DEMBELE, N° Mle 343.97.K, Ingénieur d'Agriculture et du Génie Rural ;

Secrétaire Général

Soumaïla BERTHE, N° Mle 272.13.P, Ingénieur des Eaux et Forêts ;

Division Études et Planification

Adikarim TOURE, N° Mle 436.40.W, Ingénieur des Eaux et Forêts ;

Division Aménagement et Gestion des Ressources Naturelles

Amadou MAIGA, N° Mle 423.26.E, Ingénieur des Eaux et Forêts remplacé en cours d'année par Mamadou GAKOU, N° Mle 460.36.R, Ingénieur des Eaux et Forêts ;

Division Infrastructures et Équipement Rural

Ibrahima Bah TRAORE, N° Mle 359.01.C, Ingénieur des Contructions Civiles, remplacé en cours d'année par Aliou BAMBA, N° Mle 358.98.L, Ingénieur des Contructions Civiles ;

Bureau de la Statistique du Suivi et de l'Évaluation

Soumaïla DIARRA, N° Mle 368.45.B, Ingénieur des Eaux et Forêts ;

Bureau de la Documentation, de l'Information et de la Communication

Madani KONE, N° Mle 243.43.Z, Dr Vétérinaire et Ingénieur d'Elevage ;

Bureau de la Formation

Sory SAMASSEKOU, N° Mle 317.32.L, Ingénieur des Eaux et Forêts, remplacé en fin d'année par Dagakoro SAMAKE, N° Mle 118.08.J Ingénieur des Contructions Civiles ;

Directions Régionales de l'Aménagement et de l'Équipement Rural

Directeur Régional de Kayes

Abdoulaye DEMBELE, N° Mle 343.97.K, Ingénieur d'Agriculture et du Génie Rural remplacé en cours d'année par Sékou TRAORE, N° Mle 434.40.W, Ingénieur des Contructions Civiles ;

Directeur Régional de Koulikoro

Ibrahima DOUMBIA, N° Mle 420.28.G, Ingénieur des Eaux et Forêts, remplacé en fin d'année par Mama MINTA, N° Mle 916.02.M, Ingénieur des Constructions Civiles ;

Directeur Régional de Sikasso

Félix DAKOUO, N° Mle 368.60.T, Ingénieur des Eaux et Forêts, remplacé en fin d'année par Namory Keita, N° Mle 790.42.H, Ingénieur des Constructions Civiles

Directeur Régional de Ségou

Alphonse TEME N° Mle 389.43.Z, Vétérinaire et Ingénieur d'Elevage remplacé en cours d'année par Amadou DIALLO, N° Mle 396.55.M, Vétérinaire et Ingénieur d'Elevage ;

Directeur Régional de Mopti

Amadou DIALLO, N° Mle 396.55.M, Vétérinaire et Ingénieur d'Elevage remplacé en cours d'année par Alphonse TEME N° Mle 389.43.Z, Vétérinaire et Ingénieur d'Elevage ;

Directeur Régional de Tombouctou

Niarga KEITA, N° Mle 345.25.F, Ingénieur des Eaux et Forêts, remplacé en fin d'année par Allaye OUOLOGUEM, N° Mle 916.36.B, Ingénieur des Constructions Civiles ;

Directeur Régional de Gao

Doudou TOURE N° Mle 409.20.Y, Ingénieur des Constructions Civiles ;

Directeur Régional de Kidal

Djingarey MAIGA, N° Mle 347.23.B Ingénieur d'Agriculture et du Génie Rural 3^{ème} classe 6^{ème} échelon, remplacé en cours d'année par Mabendy GUISSSE N° Mle 341.97.K, Vétérinaire et Ingénieur d'Elevage ;

Directeur Régional du District de Bamako

Lassana COULIBALY, N° Mle 107.23.B., Ingénieur des Eaux et Forêts, remplacé en fin d'année par Madani KEITA, N° Mle 110.67.B, Ingénieur d'Agriculture et du Génie Rural ;

Services Rattachés**Directeur de l'OPNBB**

Idrissa KONE, N° Mle 373 55 M, Ingénieur des Eaux et Forêts, remplacé en cours d'année par Pierre Toumani TRAORE, N° Mle 272 11 M Ingénieur des Eaux et Forêts ;

Coordinateur de l'Unité de Gestion Forestière (UGF)

Abdoul Madjidji SANOGO, N° Mle 148.96.J, Ingénieur des Eaux et Forêts.

1.2 - Situation des effectifs

SITUATION DU PERSONNEL AU 31 DECEMBRE 1998

Structures	Catégorie «A»	Catégorie «B»	Catégorie «C»	Convent. Budget National d'invest.	Effectif Total Par Structure
DNAER	54	22	40	15	131
Kayes	4	13	4	5	26
Koulikoro	9	6	3	3	21
Sikasso	10	13	7		30
Ségou	11	6	2	4	23
Mopti	8	11	5	1	25
Tombouctou	7	7		4	18
Gao	4	7	3	4	18
Kidal	1		1		2
District de Bamako	7	10	1	10	28
OPNBB	13	21	16	29	79
UGF	9	14	3		26
Effectif Total / catégorie	137	130	85	75	427

Total des agents : 427 Ingénieurs = 137

Techniciens = 130

Agents Techniques = 85 Conventionnaires = 7

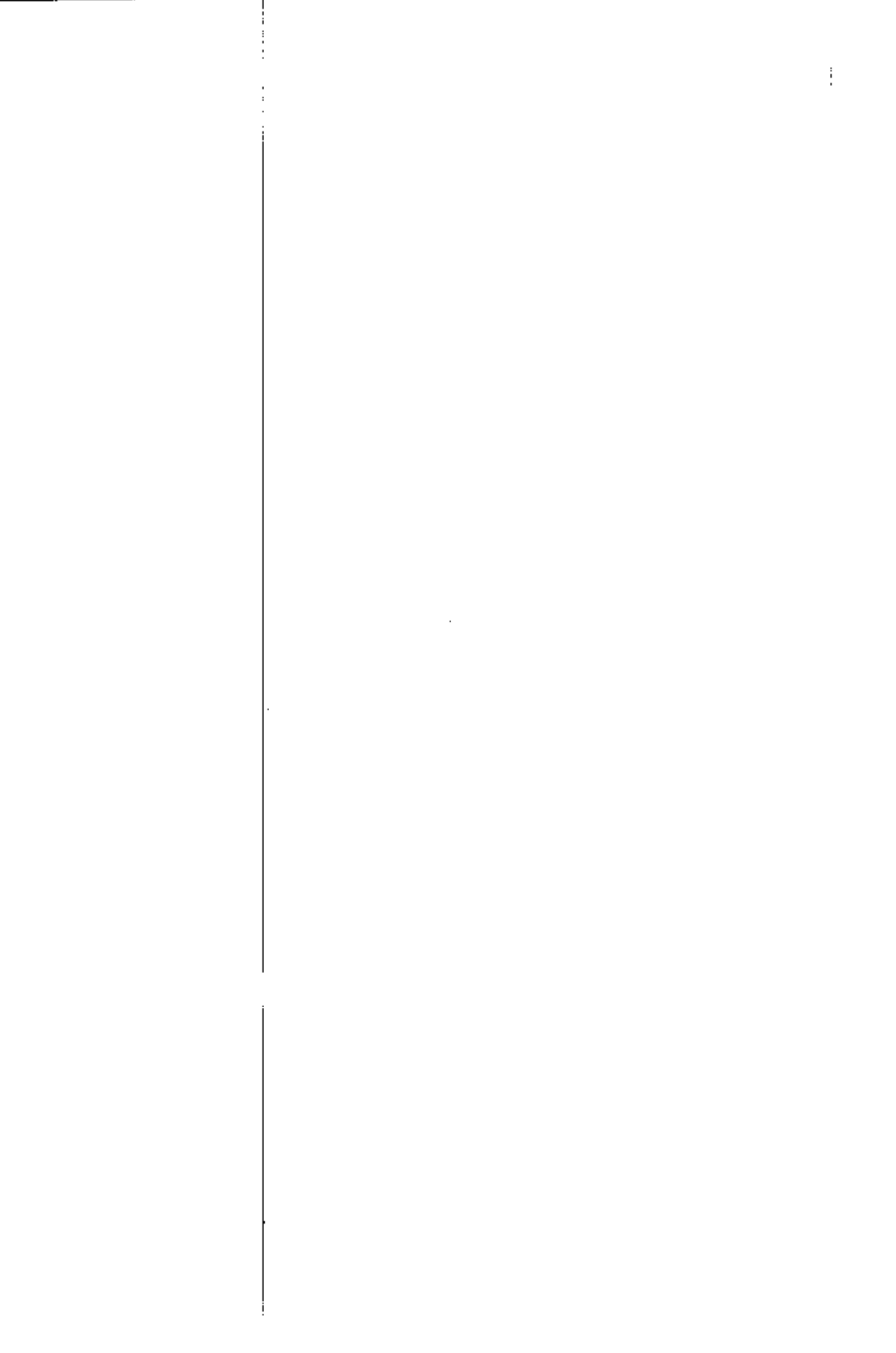

ORGANIGRAMME DE LA DNAER

(Direction Nationale de l'Aménagement et de l'Équipement Rural)

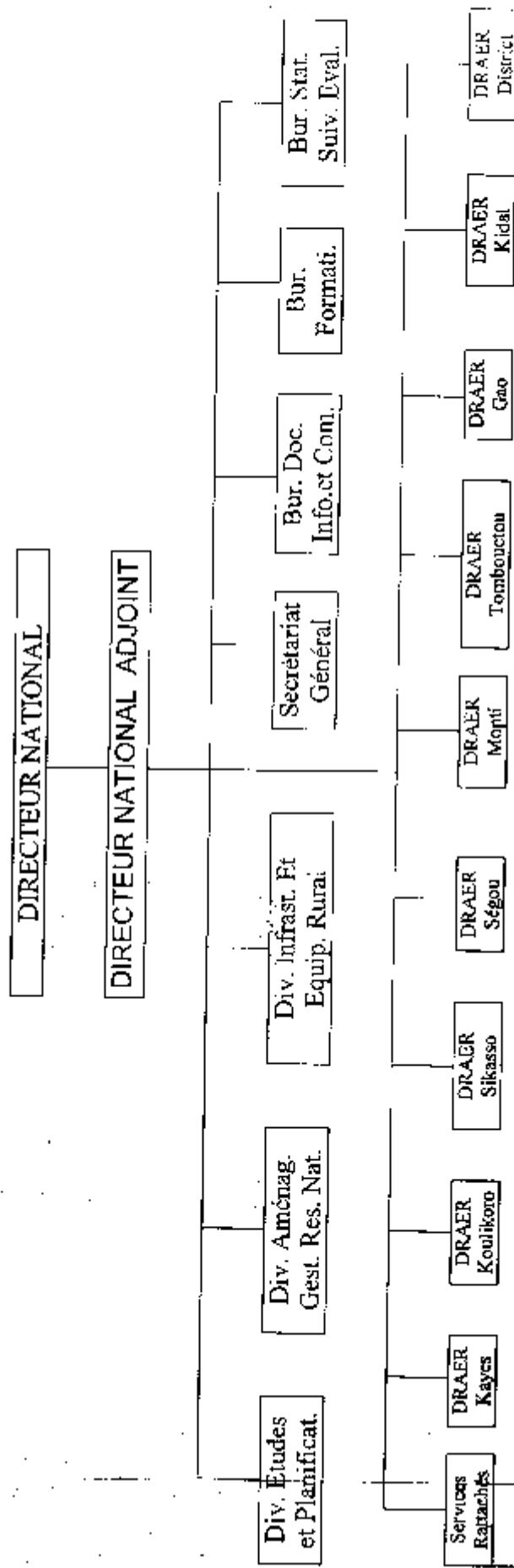

➔ **OPNBB** : Opération Parc National de la Boucle du Baoulé

➔ **UGF** : Unité de Gestion Forestière

➔ **CEEMA** : Centre d'Expérimentation et d'Exploitation du Machinisme Agricole

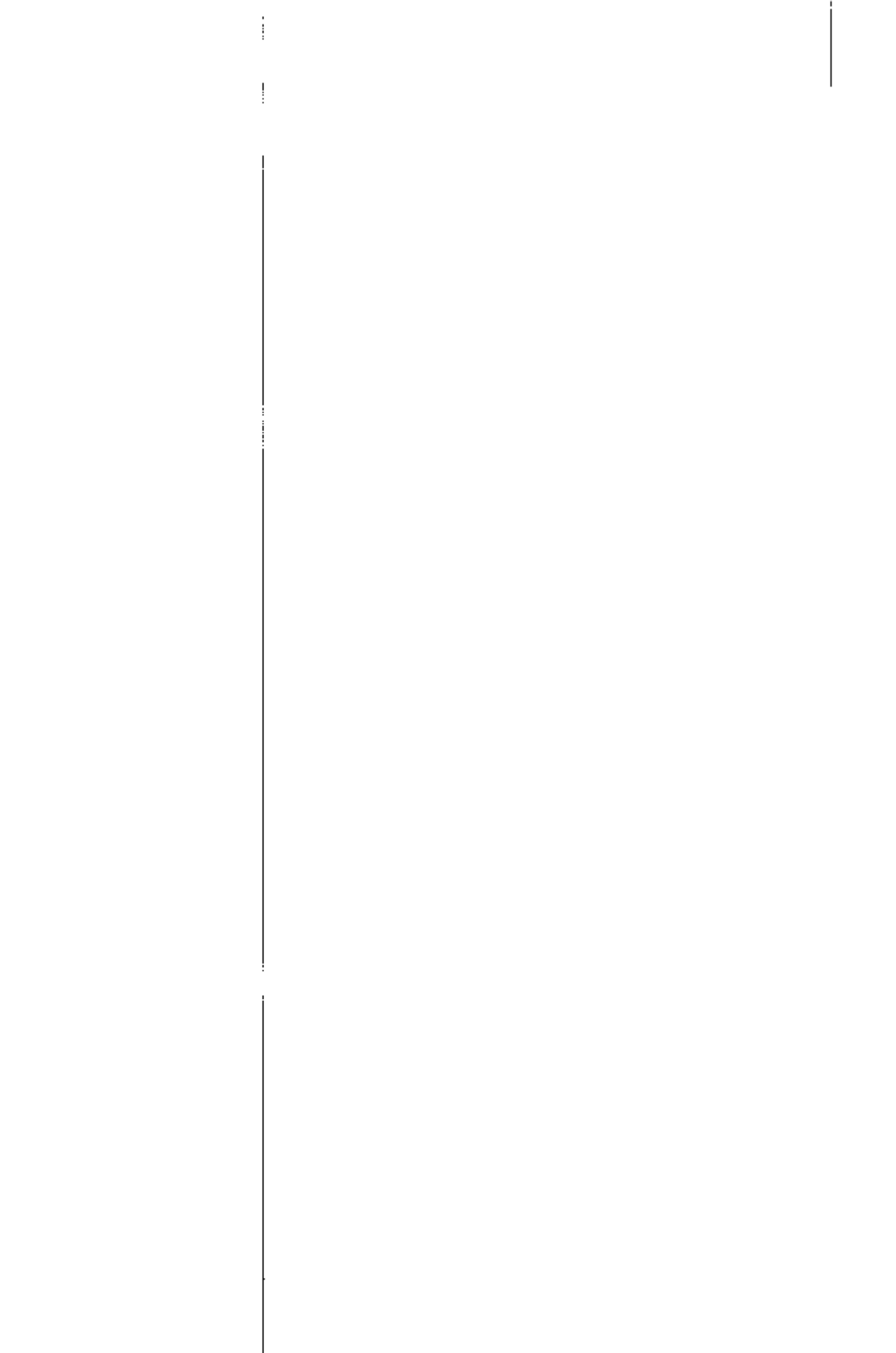

1-2-2 - Détachement

Prénoms	Noms	N° M/e	Corps	Services
Kalfa	SANOGO	284.76.L	Ing. Eaux et Forêts	PNUD/UNSO
Mory N.	KEITA	244.32.M	Ing. Eaux et Forêts	F.A.O. / ITALIE
Dramane	COULIBALY	272.08.J	Ing. Eaux et Forêts	CILSS/Burkina F.
Lanfia	CAMARA	301.24.C	Ing. Eaux et Forêts	SONATAM / Mali
Amadou	N'DIAYE	243.62.W	Ing. Eaux et Forêts	OERHN / Sénégal
Hinna	KAIDARA	345.23.B	Ing. Eaux et Forêts	OERHN / Sénégal
Mamadou Moro	DIKITE	363.43.Z	Ing. Eaux et Forêts	OMBEVI
Assimi	GUINDO	437.06.G	Ing. Eaux et Forêts	Agriculture
Malick Ladji	SYLLA	420.30.J	Ing. Eaux et Forêts	IPR
Dantoumé	KAMISSOKO	280.89.B	Ing. Eaux et Forêts	DRE/EF/IPR
Ousmane	SOGORE	420.25.D	Ing. Eaux et Forêts	MDRE/CPS
N'io	NIAMALY	345.29.H	Ing. Eaux et Forêts	IER
Harouna	YOSSI		Ing. Eaux et Forêts	IER
Abdoul Yéhia	MAIGA	368.47.D	Ing. Eaux et Forêts	IER
Koutougoudiou	COULIBALY	420.19.X	Ing. Eaux et Forêts	IER
Hamidou	KONATE	420.18.W	Ing. Eaux et Forêts	IER
Oumou	TRAORE	452.66.A	Ing. Eaux et Forêts	IER
Saidou	OUATTARA	460.38.T	Ing. Eaux et Forêts	IER
Joseph Marie	DAKONO	420.21.Z	Ing. Eaux et Forêts	IER
Tiémoko	DIKITE	368.53.K	Ing. Eaux et Forêts	IER
Ibrahima	N'DIAYE	420.24.C	Ing. Eaux et Forêts	IER
Moussa S.	DIALLO	420.21.Z	Ing. Eaux et Forêts	IER
Nampaa N.	SANOCHO	285.84.W	Ing. Eaux et Forêts	MDRE / CPS
Alamir Sina	TOURE	463.09.K	Ing. Eaux et Forêts	MDRE / CPS
Mariam	SANOGO	488.07.H	Ing. Eaux et Forêts	IER
Yamadou	SYLLA	422.60.W	Ing. Eaux et Forêts	IER
Bréhima	DEMBELE	422.67.B	Ing. Eaux et Forêts	IER
Rkonanan Oumar	DIALLO	273.60.T	Ing. Eaux et Forêts	IER
Modibo	SIDIBE	366.65.M	Ing. Eaux et Forêts	IER
Moustaph	SOUWARE	107.42.Y	Ing. Eaux et Forêts	UNSO / USA
Ousmane	TALL	423.27.F	Agent Techn E&F	IPR
Hamadou M.	KOUYATE	743.06.S	Ing. Eaux et Forêts	PRODESO
Moussa	BARRY	460.35.P	Ing. Eaux et Forêts	IPR
Djiriba	TRAORE	770.00.K	Ing. Eaux et Forêts	MDRE / CPS
Mahamadou B	KOUNTA	246.11.M	Tech. Eaux et Forêts	IPR
Mme Diarra Bintou	NIMAGA	489.67.B	Ing. Eaux et Forêts	MDRE / CPS
M'Bè	KONE	459.97.K	Tech. Eaux et Forêts	IPR
Almany	KONIPO	460.96.J	Tech. Eaux et Forêts	IPR
Modibo	TRAORE	420.17.V	Ing. Eaux et Forêts	CEDEAO
Salif	KANOUTE	246.90.G	Ing. Eaux et Forêts	MDRE / CAB
Mohamed L.	KALLE	301.25.D	Ing. Eaux et Forêts	MDRE / CAB
Amadou	KONE	246.86.Y	Ing. Eaux et Forêts	MDRE / CPS
Bather	KONE	311.32.B	Ing. Eaux et Forêts	IER
Samba Bocary	TOUNKARA	489.05.B	Ing. Eaux et Forêts	BAD
Raoul	KEITA	434.39.V	Ing. Eaux et Forêts	C.C.
Arhamatou	DIALLO	920.11.Y	Ing. Eaux et Forêts	Agriculture
Amadou N'To	SIDIBE	423.54.L	I.A.G.R	Sénégal

Prénoms et Noms	N° Mle	Corps	Lieu	Service
Aboubacrine S.	304.42.Y	T.E.F.	I.P.R.	District
Abdoulaye	769.35.G	T.E.F.	I.P.R.	District
Sadio	422.63.X	T.E.F.	I.P.R.	District
Abdoulaye	432.03.D	T.E.F.	I.P.R.	District
Mamadou Lamine	437.26.E	T.E.F.	I.P.R.	District
Boubacar	908.07.T	T.E.F.	I.P.R.	Kayes
Seydou Gao	908.01.T	T.E.F.	I.P.R.	Kayes
Sow	908.01.T	T.E.F.	I.P.R.	Kayes
SOUWARE	907.92.P	T.E.F.	I.P.R.	Kayes
TRAORE	366.58.R	T.E.F.	I.P.R.	Kayes
TRAORE	916.53.N	A.T.E.F.	I.P.R.	Ségou
KALAPO	920.05.R	A.T.E.F.	I.P.R.	Ségou
DIARRA	919.99.Y	A.T.E.F.	I.P.R.	OPNBB
TRAORE	907.93.R	A.T.E.F.	I.P.R.	OPNBB
DIARRA	908.04.R	A.T.E.F.	I.P.R.	OPNBB
DOUMBIA	926.10.X	I.E.R.	I.P.R.	UGF
KONE	926.08.X	T.E.F.	USA	UGF
SANOGO	489.60.T	A.T.E.F.	I.P.R.	Sikasso
SIDIBE	928.36.A	T.E.F.	I.P.R.	Sikasso
DIABATE	791.35.A	T.E.F.	I.P.R.	Sikasso
MAIGA	317.73.H	T.E.F.	I.P.R.	Sikasso
COULIBALY	424.94.G	T.E.F.	I.P.R.	Sikasso
KANTE	743.10.X	A.T.E.F.	I.P.R.	Sikasso
DABO	743.13.A	A.T.E.F.	I.P.R.	Sikasso
BENGALY	460.59.S	A.T.E.F.	I.P.R.	Sikasso
SIDIBE	791.22.K	A.T.E.F.	I.P.R.	Sikasso
SANOGO	920.53.W	A.T.E.F.	Cameroon	OPNBB
KODIO	425.05.F	T.E.F.	Cameroon	OPNBB
BENGALY	920.09.W	T.E.F.	I.P.R.	OPNBB
SOUMANO	437.15.S	T.E.F.	I.P.R.	OPNBB
TRAORE	488.27.F	T.E.F.	I.P.R.	Koulikoro
DIABATE	928.36.B	T.E.F.	I.P.R.	Koulikoro
DIARRA	743.13.A	T.S.E.F.	I.P.R.	UGF
TRAORE	422.94.X	A.T.E.F.	I.P.R.	UGF
TOURE	459.96.J	T.S.E.F.	I.P.R.	UGF
SAMAKE	910.54.T	A.T.	I.P.R.	Agriculture
DOUGNON	918.30.V	A.T.	I.P.R.	Agriculture
SANOGO	367.84.W	T.A.G.R	I.P.R.	Agriculture
DIALLO	301.71.F	T.A.G.R	I.P.R.	Agriculture

1-2-4 - Disponibilité

Prénoms	et Noms	N° Mle	Corps	Anciens Services
Youssouf	SIDIBE	495.17.V	Ing.Eaux Forêts	Dir. Nat. Eaux et Forêts
Mamadou	DIKITE	317.38.P	Ing.Eaux Forêts	Dir. Nat. Eaux et Forêts
Guillaume	DIALLO	345.33.M	Ing.Eaux Forêts	Dir. Nat. Eaux et Forêts
Guimba	DIALLO	246.69.D	Ing.Eaux Forêts	D.R.E.F. / SIKASSO
Aly Bacha	KONATE	430.91.D	Ing.Eaux Forêts	Dir. Nat. Eaux et Forêts
Abdoulaye	DAGAMAÏSSA	438.79.P	Ing.Eaux Forêts	Dir. Nat. Eaux et Forêts
Zazié Norbert	DEMBELE	345.44.A	Ing.Eaux Forêts	Dir. Nat. Eaux et Forêts
Mamadou	HAIDARA	368.48.H	Ing.Eaux Forêts	Dir. Nat. Eaux et Forêts
Mariam	DEMBELE	440.00.A	Ing.Eaux Forêts	O.A.P.F.
Mamadou	DIKITE	315.04.E	Ing.Eaux Forêts	DREF / MOPTI
Mouroucoro	NIARE	489.53.K	Ing.Eaux Forêts	OPNBB
Abdoulaye	DICKO	268.85.V	Ing.Eaux Forêts	AGRICULTURE
Sidiki	COULIBALY	383.88.A	Ing.Eaux Forêts	AGRICULTURE
Mamery T.	KONE	385.87.Z	Ing.Eaux Forêts	AGRICULTURE
Jean	COULIBALY	318.71.F	I.A.G.R	APROFA
Mahamadou	SISSOKO	791 79 A	I.A.G.R	AGRICULTURE
Tahirou	COULIBALY	908 85 Z	I.A.G.R	APROFA

SERVICES RATTACHES

OPNBB : Opération Parc National de la Boucle du Baoulé

UGF : Unité de Gestion Forestière

CEEMA : Centre d'Expérimentation et d'Exploitation du Machinisme Agricole

Nécrologie

- Mamary SIDIBE, Ingénieur des Eaux et Forêts en service à Koulikoro, survenu le 1^{er} Janvier 1998 à Koulikoro ;
- Fanta Mady KOUYATE, Ingénieur des Eaux et Forêts en service à Sikasso, survenu le 04 Janvier 1998 à Bamako ;
- Mamadou Kougouni TRAORE, 66 Manoeuvre en service au CEEMA, survenu le 1^{er} Février 1998 à Samanko ;
- Nata N'DAOU, Manoeuvre en service au Parc Zoologique, survenu le 02 Février 1998 à Sikasso ;
- Mamadou COULIBALY, Technicien des Eaux et Forêts en service à Yanfolila, survenu le 03 Février 1998 à Bamako ;
- Kalilou THIAM, Technicien des Eaux et Forêts en service à Kayes, survenu le 20 Mai 1998 à Kayes ;
- Drissa MALLE, Ingénieur des Eaux et Forêts en service à Sikasso, survenu le 31 Octobre 1998 à Sikasso ;
- Ibrahime TOURE, Technicien des Eaux et Forêts en service à Kita, survenu le 04 Novembre 1998 à Kayes ;
- Samba TOURE, Technicien d'Agriculture et du Génie Rural, survenu en Juillet 1998 à Tinza Mali (Kidal) ;
- Mamadou Diallo, Chauffeur à la DNAER, survenu le 28 Mai 1998 à San ;

1.3 Situation Parc Automobiles

SITUATION DU PARC AUTOMOBILE AU 31 DECEMBRE 1997

DESIGNATION	NUMERO D'IMMATRICULATION	OBSERVAT.
1. Direction Nationale de l'A.E.R.		
LAND - CRUISER TOYOTA K 25 77	ITRM 5959 - AIT	Bon
JEEP CHEROKEE	ITRM 3007 - AIT	Passable
RUNNER - TOYOTA	ITRM 3702 - AIT	Passable
TOYOTA COROLLA XL	ITRM 4765 - AIT	Bon
RENAULT 12 TAUROS	ITRM 3071 - AIT	Passable
RENAULT 12 BERLINE	ITRM 3072 - AIT	Passable
TOYOTA SW	G 204 - AIT	Bon
TOYOTA GX	K 1244	Passable
TOYOTA PICK-UP	K 1449	Passable
NISSAN PATROL	K 0808	Mauvais
TOYOTA PICK-UP	K 1601	Passable
TOYOTA COROLLA XL	K 1483	Bon
PEUGEOT 305	K 0721	Passable
PEUGEOT 505	K 1538	Passable
2. Direction Régionale l'A.E.R. Kayes		
TOYOTA HILUX LN 106	2 RMJ 7122	Passable
TOYOTA HILUX LN 106	K 1490	Très Mauvais
MOTOS CG 125	-	Mauvais
3. Direction Régionale l'AER Koulikoro		
TOYOTA L CRUISER	NU 61 0350 A	Passable
TOYOTA HILUX 2C	6275 AT	Très Bon
TOYOTA HILUX 2C	ITRM 4275 A	Passable
TOYOTA HILUX 2C	K 0811	Passable
TOYOTA HILUX 2C	ITRM 2949 A	Passable
MITSUBISHI L 200	K 0697	Passable
TOYOTA HILUX 2C	2 RMJ 1797	Passable
TOYOTA HILUX 2C	NU 61 3639 A	Passable

DESIGNATION	N° IMMATRICULATION	OBSERVATIONS
4. Direction Régionale l'AER Sikasso TOYOTA PICK-UP LAND CRUISER TOYOTA TOYOTA PICK-UP TOYOTA PICK-UP PEUGEOT 504 BACHEE LAND CRUISER BJ 60	ITRM 4225 - A ITRM 5422 - A ITRM 3963 - A 2RMJ 7123 2 RMJ 2563 3RMD 3083	Passable Bon Passable Passable Epave Proposée à la reforme
5. Direction Régionale de l'AER Sékou TOYOTA HILUX PICK-UP DODGE RAM 205 LAND CRUISER TOYOTA TOYOTA HILUX DOUBLE CABINE LAND ROVER CAR TOYOTA HILUX 4/4 TOYOTA TOYOTA TOYOTA	4591 - AIT 4421 - AIT 2 RMF 9996 2 RMJ 7124 ITRM 7821 6277- AIT - - - ATRM 2988	Passable Passable Passable Accidentée Sur cale Bon Bon Bon Sur cale
6. Direction Régionale de l'AER Mopti TOYOTA HILUX PICK-UP double cabine TOYOTA HILUX PICK-UP double cabine TOYOTA HILUX PICK-UP double cabine TOYOTA BJ 75 TOYOTA BJ 65 LAND ROVER 110 PEUGEOT 505	K - 0810 ATRM 2440 4630 AIT K - 1239 K - 1237 K - 1236 S/NUMERO	Passable Sur cale Bon Epave Sur cale Sur cale Sur cale
7. Direction Régionale L'AER Tombouctou TOYOTA DOUBLE CABINES MITSUBISHI L 200 DOUBLE CABINES MOTO CG 125 MOTO XINGFU 125		Epave Passable Passable Epave
8. Direction Régionale de l'AER de GAO NISSAN STATION WAGON TOYOTA LAND CRUISER NISSAN PICK-UP NISSAN PICK-UP	7334 - AIT K - 0491 7328 AIT 7331 AIT	Bon Mauvais Bon Bon
9. Direction Régionale de l'AER de Kidal TOYOTA BJ 75	ITRM 2936 - A	
10. Direction Régionale de l'AER Bamako PEUGEOT 504 BACHÉE PEUGEOT 504 BACHÉE TOYOTA DOUBLE CABINE	ITRM 3121 ITRM 3122 4625 AIT	Mauvais Sur cale Passable

11. Opération Parc National de la Boucle du BAOLÉ (OPNBB)		
PEUGEOT 405	61 - 3950 - A	Passable
CAMION BENNE MERCEDES	61 - 6172 - A	Bon
LAND-CRUISER BJ 75	61 - NU 1277 - A	Mauvais
LAND CRUISER BJ 75	ITRM 2682	Mauvais
PEUGEOT 404	K - 1095	Sur cale
TOYOTA DOUBLE CABINE	2 RMH 3083	Epave
TOYOTA DOUBLE CABINE	K - 1093	Mauvais
TOYOTA SIMPLE CABINE	K - 1090	Mauvais
CAMION BENNE BERLIET	2 RMH 3843	En panne
PEUGEOT 504	K - 1096	Mauvais
NIVELEUSE 120 G	S/NUMERO	Bon
LAND ROVER 110	61 - 5369 - A	Bon
LAND ROVER 130	61 - 7009 - A	Bon
LAND CRUISER H ZJ	61 - 4510 - A	Mauvais
12- UNITE DE GESTION FORESTIERE		
NISSAN PATROL	2 RMG 6937	Epave
TOYOTA LN 65 D	K - 1411	Mauvais
TOYOTA LN 56 D	K - 1410	Mauvais
PEUGEOT 504 BACHEE	K - 1409	Mauvais
PEUGEOT 504 BACHEE	K - 1412	Passable
PEUGEOT 504 BACHEE	ATRM 3856	Passable
TOYOTA LN 106 D PICK UP	ATRM 3827	Mauvais
TOYOTA LN 106 D PICK UP	ATRM 3846	Passable
TOYOTA COROLA XL	ITRM 4926 - A	Passable
TOYOTA LN 106 LD	ATRM 5758	Bon
TRACTEUR RENAULT 7514 LS	T17	Mauvais
CHENILLERD CATERPILAR D.7.H	C47	Passable
NIVELEUSE CATERPILAR 120.G	N° 2	Passable
NIVELEUSE CATERPILAR 120 G.	N° 3	Passable

CHAPITRE II

ETUDES ET PLANIFICATION

- // -

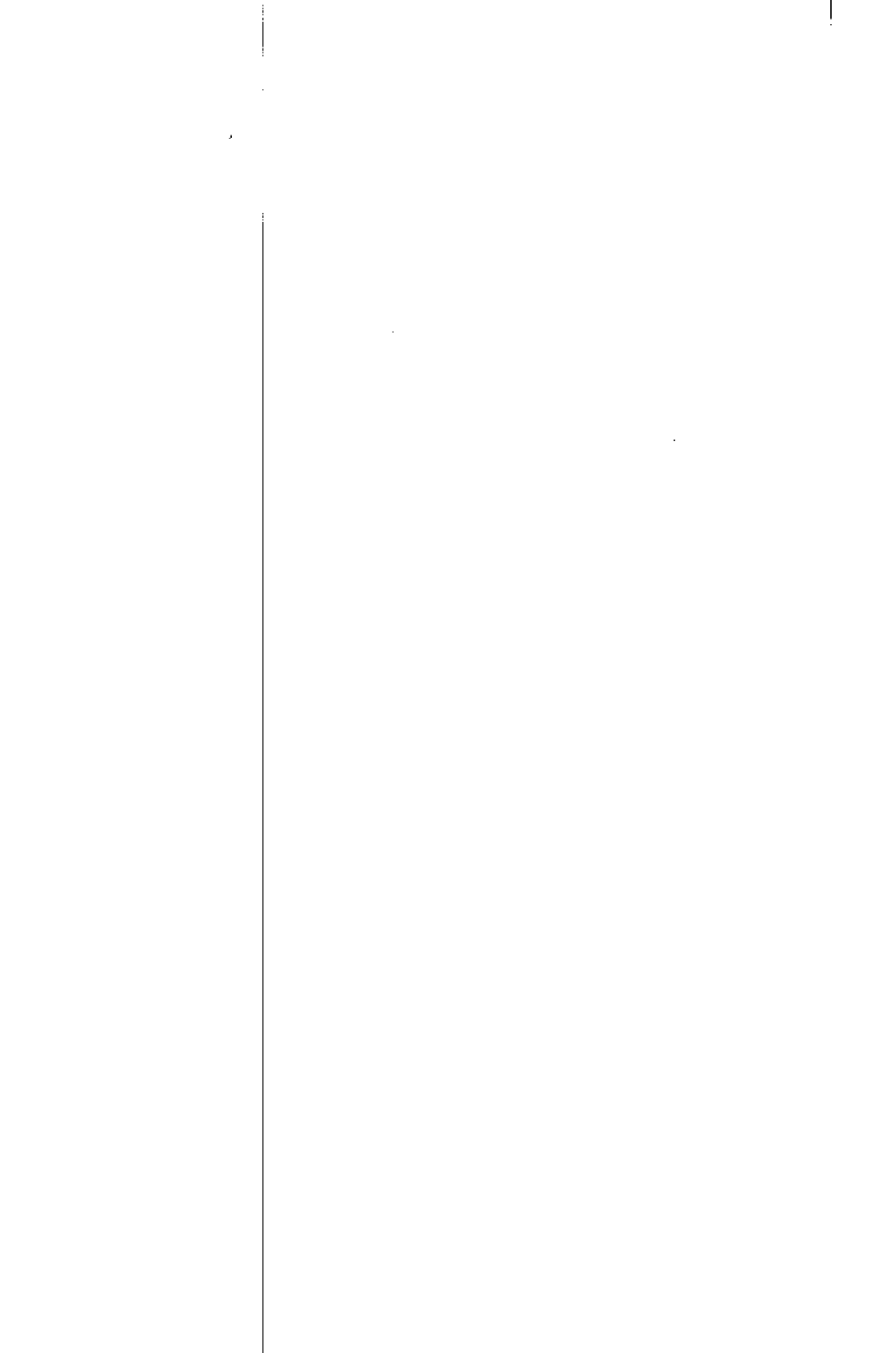

Chapitre II : Etudes et Planification

2.1. Les études

Elles ont porté :

- A Kayes les études ont concernées l'élaboration des dossiers d'APD (Avant Projet Détaillé) de bas - fonds pour le compte de :

OMRI : les sites de Hontokolo, Dialoka, Tango, Takaba, Kanguéssanou, Krémis, Kirané et Kersiniané ;

PGRN les sites de Sébétou, Tinkin, Tintiba, Maréna, Madina, Sambaga, Niodougou et Sinsincoura . Ces travaux sont terminés et les dossiers ont été remis à l' OMRI et au PGRN pour leur lancement ;

- A Koulikoro les études ont porté sur l' APD d'aménagement de 30 bas - fonds et la mise en place des commissions ad'hoc de fixation des quotas d'exploitation de bois dans les arrondissements de Baguinéda, Koulikoro, Fana et Kalabancoro (zone UGF) ;

- A Sikasso, les études réalisées concernent le chenal de Zamblara, l'ouvrage de retenue d'eau à Yiriwani, le barrage de retenue à Sissingué, l'ouvrage de franchissement à Niéna et l'étude socio - économique de la forêt classée de Boukarila ;

- A Ségou, la reconnaissance de l'île « Goumba » de Ségou - Coura, le projet d'extention du périmètre de N'Djanébougou, l' étude pour le développement des techniques de lutte contre la désertification et les prospections des points d'eau de surface ont été réalisés ;

- A Mopti, les études du barrage - seuil de Saré - Katia, des plaines de Kanié et de Toguéré - Mody, des chenaux naturels de Dédougou, Kanfaya et Dadjan, des mares de Koulébala, Wono, Bambarawel et Diabolo, des barrages de Tondaka, Djonké - Bambara et Tatia Nouna et du marché à bétail de Bankas ont été menées;

- A Tombouctou les études des PIV de Sahamar I et II, de Tinambanda, de Diré central, de Douéjiré, de Danga et de Haribongo ont été exécutées ;

- A Saouné, l'étude de faisabilité du projet d'aménagement de la plaine, a été faite dans le cadre du projet de développement agricole intégré des terres de Diré-Bamba-Tombouctou ; la BADEA vient d'exprimer son intention de financement du projet.

Aussi dans le cadre de la mise en oeuvre du projet « mise en valeur durable des forêts classées de la Faya, des Monts Mandingues et du Sousan », la première étude relative à la revue du dispositif institutionnel des forêts classées au Mali a démarré pour une durée de deux mois, et les termes de référence de la seconde étude portant sur le suivi - évaluation des expériences de gestion participative des forêts classées ont été finalisés, et des consultants ont été retenus après appel d'offres. La réalisation de l'étude sera faite en début d'année 1999.

De même trois (3) devis portant respectivement l'aménagement de la plaine de Madina Diassa, les termes de référence de l'étude diagnostique des coûts des travaux d'aménagement hydro-agricole et l'étude de la plaine de Soye (Mopti) ont été élaborés et envoyés au cabinet pour recherche de financement.

2.2. Projets et Programmes

Les activités suivantes ont été réalisées dans le cadre de la gestion durable des ressources aménageables :

- A Koulikoro l'élaboration de fiches décennaires de suivi des écosystèmes pastoraux et de PAG de 10 forêts villageoises de Dioïla ont été réalisées ;

- A Ségou la reconnaissance de l'île « Goumba » de Ségou - Coura, l'extension du périmètre de N'Djanébugou, le développement des techniques de lutte contre la désertification et la prospection des points d'eau de surface ont été réalisés ;

- A Mopti, des recherches bibliographiques ont été entamées ;

- A Gao le répertoire des ressources potentiellement aménageables a été dressé.

Ainsi un programme prioritaire de 12 plaines aménageables dont les APD sont déjà disponibles peut être élaboré ;

- A Kidal l'inventaire de 31 plaines aménageables a été effectué dans les cercles de Kidal, Tessalit, Abeibara et Tineissako ;

La finalisation de la nomenclature nationale pour la constitution d'une base de données de l'occupation des sols a été faite dans le cadre du volet B du P.G.R.N. Un atelier de validation a suivi et a permis d'enregistrer des recommandations, lesquelles ont fait l'objet de séances de travail par un comité restreint.

La présente nomenclature nationale est le résultat d'une recherche au niveau de toutes les structures techniques productrices ou utilisatrices de documents cartographiques et des organismes internationaux.

L'objectif principal de l'élaboration d'une nomenclature de l'occupation des terres est l'aboutissement à un consensus scientifique à l'échelle nationale.

Les avantages liés à la nomenclature sont entre autres :

- l'harmonisation des codes et symboles ;
- l'évacuation des duplications ;
- l'utilisation facile des outils cartographiques ;
- la facilitation des échanges d'informations.

Dans le cadre du programme du département, la DNAER a participé à l'établissement de la carte de l'eau du Mali en rapport avec la DNHE.

2.2.1. Programme d'aménagement de 30 000 hectares

Les sites aménageables sur l'ensemble du territoire ont été répertoriés en collaboration avec les structures déconcentrées, les collectivités territoriales et les différents partenaires évoluant dans les régions.

Cette opération a permis de dresser une situation exhaustive dans certains cas de tous les potentiels aménageables.

Un rapport récapitulatif a été fait. Il faut cependant signaler que pour le choix définitif des sites, une communication a été faite lors de l'atelier sur la stratégie de l'irrigation tenu en Septembre 1998.

A Ansongo, le PRODECA (projet de Développement du Cercle de d'Ansongo) a été initié pour développer la culture irriguée du riz et la culture du bourgou par la maîtrise totale et par la submersion contrôlée. Les activités envisagées porteront sur l'aménagement et la mise en valeur de périmètres irrigués et de plaines de submersion contrôlée, l'appui au développement local, la formation et l'alphabétisation.

A Farabana, Korkodjo et Diéléfing l'ensemble des projets d'aménagement financés sur le Fonds KR2 dont le marché d'exécution d'un montant de 192 Millions est en voie de passation au Génie Militaire.

2.2.2. Programme national d'infrastructures rurales

Les activités réalisées ont porté sur :

- la finalisation des termes de référence relatifs aux études ci - après :
 - + diagnostic des besoins en hydraulique villageoise ;
 - + analyse des capacités nationales ;
 - + cadre institutionnel de l'AGETIER ;
 - + politique sectorielle en matière d'infrastructures rurales
- la participation à l'atelier de la Direction Nationale de l'Hydraulique portant sur la mise à jour de la stratégie de développement de l'eau potable et de l'assainissement en milieu rural.
- la participation à l'atelier national sur l'élaboration d'une stratégie nationale de développement des systèmes de transports ruraux (infrastructures et moyens de transport).
- la participation à un atelier sur les procédures de passation des marchés organisé par la Direction de la Dette Publique et sur financement de la Banque Mondiale.
- la conduite des travaux de la mission FAO sur les petites et moyennes irrigations au Mali.

2.2.3. Programme de gestion durable des ressources naturelles

Pour l'année 1998, trois contras - programmes ont été élaborés et exécutés. La coordination de leur mise en oeuvre a été par la DNAER. Il s'agit de :

- la formation continue des agents (5 agents ont suivi la formation en langue anglaise au centre de langue « GIE PRODESCO » ;
- la reformulation de la politique de formation en gestion des ressources naturelles.

Un premier draft est produit et sera soumis en début d'année 1999 aux différents partenaires pour observations avant la tenue de l'atelier de validation.

- la diffusion des textes législatifs et réglementaires relatifs à la gestion des ressources naturelles. Une équipe constituée d'agents de la DNAMR, la DGRC et la DNAER a produit un premier draft sur la stratégie de diffusion des textes relatifs à la gestion des ressources naturelles qui sera finalisé en 1999.

Aussi dans ce même cadre, il a été organisé des missions de collecte de documents relatifs aux conventions locales de gestion des ressources naturelles dans les régions de Ségou, Mopti et Kayes.

1

CHAPITRE III

AMENAGEMENT ET GESTION DES RESSOURCES NATURELLES

//

Chapitre III : Aménagement et Gestion des Ressources Naturelles

3.1. Reboisement

3.1.1. Production de Plants

La production de plants pour la campagne de reboisement 1997/1998 dans l'ensemble des Régions et le District de Bamako s'élève à 1 321 794 plants. Cette production se répartie comme suit :

- 1.180.573 plants forestiers et
- 141.221 plants fruitiers

La répartition de la production des plants est donnée dans les tableaux qui suivent :

Tableau N°1 : Production des plants par région

Régions	Plants forestiers		Plants fruitiers		Production totale
	Racines Nues	Pots	Racines nues	Pots	
Kayes	7 453	42 494	4 604	2 134	56 685
Koulikoro	-	158 691	-	22 720	181 411
Sikasso	307 427	162 327	-	-	469 754
Ségou	28 969	255 356	9 450	87 445	381 220
Mopti	-	102 410	-	11 599	114 009
Tombouctou	-	-	-	-	-
Gao	-	92 596	-	3 269	95 865
Kidal	-	2 000	-	-	2 000
Bamako District	8 720	12 130	-	-	20 850
Totaux	352 569	828 004	14 054	127 167	1 321 794

Les plants forestiers représentent 89,32 % de la production totale et les fruitiers ne représentent que 10,68 %.

Tableau N° 2 : Evolution de la production des plants au cours des 4 dernières années

Régions	Campagne 1995	Campagne 1996	Campagne 1997	Campagne 1998
Kayes	128 533	111 685	88 755	56 685
Koulikoro	241 940	326 173	274 571	181 411
Sikasso	533 085	785 691	640 550	469 754
Ségou	325 361	368 934	320 209	381 220
Mopti	356 947	257 362	242 099	114 009
Tombouctou	659 363	694 648	772 193	451 125
Gao	69 180	46 674	65 134	95 865
Kidal	13 038	-	-	2 000
Bamako District	19 772	27 546	27 300	20 850
Totaux	2 442 266	2 622 713	2 430 811	1 321 794

La production totale de plants 1996 est supérieure à celle de chacune des trois autres années. Celle de 1998 est inférieure à celle de 1997 et 1995.

Par ailleurs au niveau de ce tableau, les chiffres de production totale de plants les plus élevés se retrouvent au niveau de Sikasso et Ségou et les plus faibles à Kidal et Bamako District.

Tableau N°3 : Production et utilisation des plants (dans les pépinières privées et d'Etat)

Régions	Prévision 1998	Production 1998	Utilisation 1998		Réliquat	Pourcentage Reboisement
			Autocons.	Plants ven.		
Kayes	-	56 597	27 870	0	-	49,24 %
Koulikoro	140 500	181 411	183 473	0	-	101,14 %
Sikasso	-	469 754	-	-	-	-
Ségou	399 761	381 220	103 380	127 396	15 2327	60,54 %
Mopti	142 300	114 009	-	-	-	-
Tombouctou	-	-	-	-	-	-
Gao	113 930	95 865	72 054	-	33 034	75,16 %
Kidal	2 000	2 000	2 000	-	0	100 %
Bko District	30 000	20 850	18 875	-	1 975	90,53 %
Totaux	828 491	1 321 794	1 173 141	127 396	187 326	98,40 %

En plus de l'utilisation des plants en pépinières il faut noter au compte de certaines régions l'utilisation des noix de rônier et de boutures.

Ainsi 386.408 boutures d'Euphorbes ont été utilisées dont 380.408 à Ségou et 6.000 à Koulikoro. Quant aux noix de rônier 5.300 ont été semées à Ségou. Les prévisions n'ont pas été signalées dans toutes les régions cette année

3.1.2. PLANTATIONS

La campagne 1998 a vu la réalisation de 1 738,28 ha + 147 943 ml au titre des différents types de plantations des régions ayant fourni les données en la matière. Les détails par région sont donnés dans les tableaux suivants.

Tableau n°4 : plantations villageoises et urbaines

Régions	Types de plantations villageoises et urbaines					superficie total par région (ha)
	Bosquet villageois (ha)	plantations d'alignement (ha)	plantation d'ombrage (ha)	Espace vert (ha)	Vergers (ha)	
Kayes	20,7	0,2	14,68	0,25	55,45	91,28
Koulikoro	100,81	33,8	-	0,32	200,52	335,45
Sikasso	-	-	-	-	2,11	2,11
Ségou	174,97	4,0	60,11	4,97	403,44	647,49
Mopti	-	-	-	-	-	-
Tombouctou	-	-	-	-	-	-
Gao	22,73	8,83	0,40	1,20	-	33,16
Kidal	2,0	2,0	1,5	3,0	-	8,5
Bko District	-	-	-	-	-	-
Totaux	321,21	48,83	76,69	9,74	661,52	1 117,99

Par type de plantation, les superficies les plus élevées par ordre décroissant sont les vergers, les bosquets, les ombrages, les alignements et les espaces verts.

Plantations de démonstration et d'expérimentation :

Cette année 1,66 ha ont été réalisés dans ce domaine à Koulikoro.

Tableau n° 5 : plantations sylvopastorales et de Protection

Régions	Sylvopastorale			Protection et aménagement			
	protection point d'eau (ha)	enrichissement pâturage (ha)	superficie totale (ha)	fixation dunes (ha)	plantation flanc collines, berges (ha)	enrichissement (ha)	superficie totale (ha)
Kayes	-	-	-	-	-	52,75	52,75
Koulikoro	-	-	-	-	-	226,83	226,83
Sikasso	-	-	-	-	-	-	-
Ségou	-	-	-	-	-	25,41	25,41
Mopti	-	-	-	-	-	-	-
Tombouctou	-	-	-	-	-	-	-
Gao	-	-	-	79,40	-	-	79,40
Kidal	-	-	-	2,0	-	-	2,0
Bko District	-	-	-	-	-	-	-
Totaux				81,40		304,99	386,39

Au niveau des plantations de protection le chiffre de réalisation le plus élevé se retrouve à Koulikoro.

Tableau n°6 : Plantations agrosylvicoles

Types de plantations	Brise vents (ml)	Haies vives (ml)	Plantations champêtres (ha)	Superficie totale (ha + ml)
Régions				
Kayes	-	1 466	13,08	13,08ha + 1 466ml
Koulikoro	11 387	-	221,66	221,66ha + 11 387ml
Sikasso	-	-	-	-
Ségou	-	128 594	96,51	96,51ha + 128 594ml
Mopti	-	-	-	-
Tombouctou	-	-	-	-
Gao	1 130	3 366	0,98	0,98ha + 4 496ml
Kidal	-	2 000	-	2 000ml
Bko District	-	-	-	-
Totaux	12 517	135 426	232,23	232,23ha+147 943ml

Au point de vue réalisation en ml, la réalisation totale en haies vives est supérieure à celles des brises vêts. Au niveau de ces deux types de plantations (brises vents et haies vives) les réalisations les plus élevées en ml se retrouvent à : Ségou et Koulikoro, et les plus faibles à : Kayes, Kidal et Gao

En plantation champêtre les superficies les plus élevées se retrouvent à Koulikoro et Ségou et les plus faibles à Kayes et Gao.

Tableau N° 7 : Evolution des superficies plantées au cours des 4 dernières années

Régions	1995	1996	1997	1998
Kayes	172ha+36171ml	259,33ha+78930,5ml	140,78ha+69477ml	165,60ha+1466ml
Koulikoro	393,4ha+7889ml	404,4ha+136374ml	670,61ha+352402ml	785,60ha+22527ml
Sikasso	513,44ha+41194ml	1239,11ha+37969,6ml	552,59ha+29095ml	103,60ha
Ségou	361,89ha+331139ml	1199,66ha+95939ml	587,39ha+46095ml	779,41ha+128594ml
Mopti	409,04ha+123316ml	324,11ha+69412,52ml	411,28ha+21751ml	-
Tombouctou	1370ha+2915ml	3703,63ha+49409ml	2308,09ha+88643ml	-
Gao	88,2ha+4236,5ml	132,61ha+1170ml	195,73ha+23786ml	113,54ha+4516ml
Kidal	21,97ha+1315ml	-	-	9,00ha+2050ml
Bko - District	10,91ha+17014ml	117,89ha+2340ml	8,79ha+15384ml	-
Totaux	4799,66ha+56607ml	7380,73ha+471643,3ml	4875,26ha+646633,5ml	1738,27ha+147943ml

La superficie totale réalisée en 1998 est inférieure à la superficie en ha réalisée des autres années, mais en ml supérieure à celle de 1995.

3.2. Aménagement des ressources forestières et pastorales

3.2.1. Ressources Forestières

Le projet «Aménagement des forêts classées dans le cercle de Kita» connaît le démarrage de sa nouvelle phase .

Les projets «Gestion durable des forêts classées en 3^{ème} Région» et «Reboiser pour s'équiper» connaissent un début d'exécution.

Le Projet de Gestion des forêts classées dans les Cercles de Macina et Barouéli (06) a été clôturé en cours d'année .

Les fiches de projets suivants ont été élaborées :

- Projet de développement des ressources forestières dans la Région de Kidal.
- Projet de création de pépinières de palmier dattier pour la réhabilitation des anciennes palmeraies de Kidal
- Projet de fixation des berges, reboisement et développement de la pisciculture dans le village de Sarkala (Cercle de Bla).

3.2.2 Ressources Pastorales

Les activités ont été les suivantes :

a) Mise en place du TCP/MLI 16716

Le projet qui a pour but d'élaborer une charte pastorale est rentré dans sa phase active au cours de l'année avec la réalisation des enquêtes sur l'ensemble du pays reparté en sept (7) zones d'enquêtes à savoir; le delta central du Niger, le gouma malien, le sahel occidental, la zone lacustre, la zone de Gao - Ménaka, la zone de Sikasso en interface avec les régions de Ségou et Koulikoro et la zone de Kidal.

Aussi les missions d'appui de la consultante ont permis de procéder à la révision budgétaire du TCP et la définition d'un nouveau chronogramme des activités. L'atelier national de présentation de la charte est prévu pour la première décennie de Juillet 1999 conduisant ainsi à la fin du projet.

b) Programme AGRHYMET

L'année 1998 est déclarée relativement satisfaisante, en conséquence la production fourragère est bonne dans l'ensemble il en est de même de la situation des points d'eau et de l'état d'embouppement des animaux en fin de saison pluvieuse. Vingt (20) agents de la DRAER de Gao ont bénéficié d'une formation en suivi de la pluviométrie, de pâturage, de points d'eau et le mouvement du bétail. L'appui du programme a permis également de brancher la section pastorale sur INTERNET. Une journée porte ouverte sur la météorologie a été l'occasion de donner d'amples informations sur les activités du service.

c) Programme ALG

Les résultats du programme «Autorité du Liptako Gourma» (ALG) à la reprise sont jugés satisfaisants. L'atelier de validation des études du volet Elevage s'est tenu à Niamey en Octobre 1998 sans la participation du service qui pourtant a en charge l'examen de ce dossier.

Dans les régions les activités ont porté essentiellement sur, l'organisation des éleveurs, le suivi des points d'eau et du mouvement du bétail, l'élaboration des plans de gestion de certaines aires pastorales, la réalisation de piste à bétail, l'évaluation de la biomasse, l'ensemencement des pâturages et l'installation de cultures fourragères.

3.2.3. Ressources Halieutiques

Les activités en matières de ressources halieutiques demeurent tributaires de la crue et de la pluviométrie enregistrée.

a) Au niveau de la Production

Les activités s'articulent autour des axes suivants :

* Aménagement et gestion ; il faut noter :

- l'identification et la monographie de 17 mares (11 à AKKA et 6 à Diafarabé)
- l'exploitation de deux (2) mares aménagées (Sofara et Diafarabé) ;
- l'élaboration des plans d'aménagement et l'exécution du travail de construction de digues de ceinture et de protection des mares ;
- la détermination des superficies de cinq (5) mares à Dialloubé
- l'organisation de la pêche collective de la mare de Soumougéré (Barigondaga)
- la délivrance de 3 665 permis de pêche toutes catégories confondues contre 3 698 en 1997 soit une baisse de 1, 01% ;
- la production de 127 000 tonnes de poisson dans l'ensemble des centres de production dont la valeur ajoutée brute est estimée à 36,3 milliards de francs CFA.

* Aquaculture et empoissonnement, il faut citer :

- l'ensemencement de trois (3) étangs (Korientzé, Kouakourou et Tenenkou) avec 2 897 alevins dont 2 432 "Tilapia" et 465 "Clarias" ;
- les études techniques (levés topographiques, piquetage) de deux (2) nouveaux étangs piscicoles à Soufouroulaye ;
- l'aménagement d'un canal d'alimentation (100 m) à Djenné et la confection de la digue de la bancotière de Darou (198 m de long et 50 cm de lar

b) Au niveau de la valorisation

Les techniques de conservation utilisées sont

- le fumage (2 143 fours modifiés) ;
- le séchage, (2 386 doses d'actiellic (50g) diffusés) ;
- le brûlage, (espèces de petite taille et immatures) ;
- l'extraction d'huile ("Tineni", Brycinus alestes)
- la conservation du poisson frais (technique du froid).

3.2.4. Ressources Fauniques

Les projets suivants en cours d'exécution ont été supervisés au cours de l'année. Il s'agit de :

- Gestion Améliorée de la Réserve de la Biosphère du Baoulé (financement PNUD) ; le projet a pris fin en juin 1998 ;
- Gestion de Écosystèmes de parcours des Éléphants du Gourma (financement US/Fish and Wildlife Service) ; le projet est presque terminé, il reste à déposer le document final ;
- Sauvegarde des sites de Ramsar (zones humides) dans le delta intérieur du fleuve Niger (financement du Secrétariat de Ramsar) ;
- Création du Parc Transfrontalier Mali - Guinée ; le projet est en voie de démarrer ;
- Inventaire et Gestion des Reptiles d'Intérêt Economique (financement FAO) ; le projet est presque terminé ;
- Projet sur la Biodiversité du Gourma Malien et Sahel Burkinabé (financement Banque Mondiale) ; le projet n'a pas encore démarré ;
- Projet Participative de la Réserve de Faune du Bafing ; le projet est terminé en 1998 ;

La DAGRN a également suivi au cours de l'année l'organisation du Symposium International sur la Biologie des Reptiles (la rencontre n'aura plus lieu faute de financement selon la FAO) et le dossier Wetlands International (la coordination a été mise sur place à Mopti).

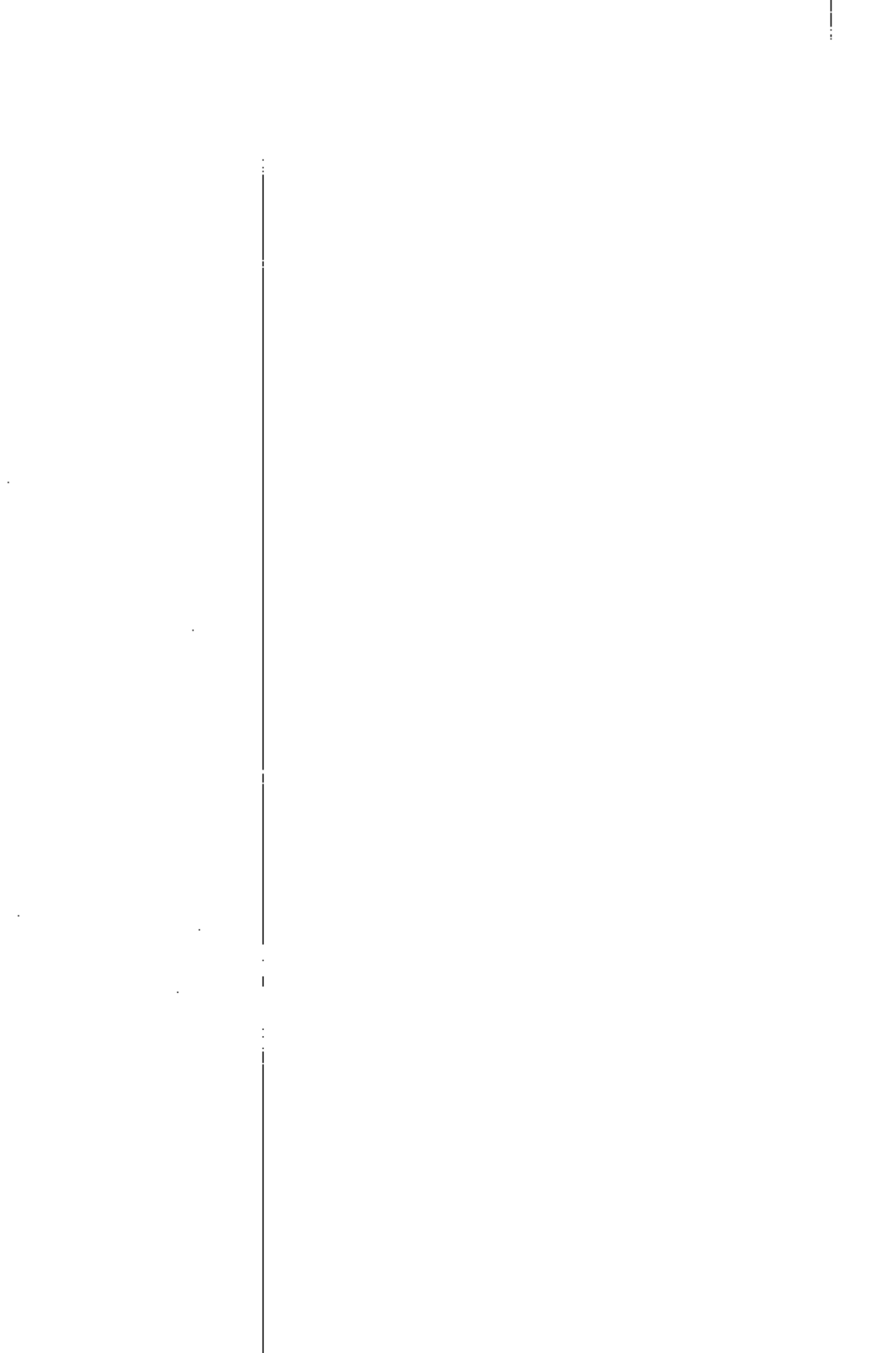

CHAPITRE IV

INFRASTRUCTURE ET EQUIPEMENT RURAL

- II -

Chapitre IV : Infrastructure et Equipement Rural

4.1. Supervision et Suivi des Projets

Les activités de la division ont porté essentiellement sur la supervision et le suivi des projets en cours d'exécution entre autres :

Aval Manantali

Projet situé à l'aval du barrage de Manantali, ce projet vise à un objectif de sécurité alimentaire.

Le coût du projet est estimé à 15 393 Millions de francs CFA, cofinancé par l'OPEP, le FS, le FK, la BID et le gouvernement de la République du Mali.

Le dossier de consultation est prêt pour :

- Actualisation des études d'APD des périmètres B et G/H
- Elaboration d'un DAO pour l'exécution des travaux d'aménagement de B et G/H
- Elaboration d'un DAO pour l'exécution des travaux de Construction et Equipement
- Le contrôle des travaux des d'aménagements et des Constructions
- Elaboration d'un APD pour 2000ha nouveaux
- Elaboration d'un programme de formation et d'activités féminines

Moyen Bani

Les actions menées au sein du projet ont permis la mise en vigueur du prêt de la BAD. Une consultation restreinte a été lancée pour le choix d'un bureau en vue d'actualiser les études d'APD et élaborer le dossier de consultation des Entreprises pour l'exécution des travaux.

Farabana

La réception provisoire des travaux a été faite. Il reste à exécuter les travaux complémentaire relatif à la mise en marche de la station de pompage et la construction de la piste d'accès pour un montant de Millions. Une requête a été faite et adressée au cabinet.

Piste Konan-Korienzé-Tonka

Les études d'actualisation menées par Hydro-Pacte sont en cours sur financement de la BID.

Plaine de Bankoumana

Les études du schéma directeur et l'APD de 100ha sont en cours avec Hydro-Pacte sur financement de la coopération Belge. .

Plaine de Goumbo

Projet d'aménagement hydroagricole ayant pour objectif d'assurer la sécurité alimentaire et la protection de l'environnement à travers le développement de la production rizicole et de plantation d'arbre. Les travaux d'aménagement sont terminés, la réception provisoire a eu lieu le 24/4/1998.

Lors d'une récente réunion, en date du 17/3/1999, entre les différentes parties et le bailleur de fonds, il a été reconnu qu'il reste à payer à l'OTER 202 519 454 FCFA. Un décompte définitif de régularisation doit être présenté au Fonds Saoudien pour solder ce compte.

Filière Blé

La division a eu à participer au sein d'une équipe pluridisciplinaire à l'élaboration d'un document de projet de développement de la filière Blé au Mali. La mission a consisté à une phase diagnostique de terrain puis à l'élaboration du programme opérationnel de promotion du Blé dans la région de Tombouctou.

Projet de développement de la région de Mopti

Ce projet, situé à Mopti et reparti sur les différentes zones de production de la région, comprend deux volets qui sont : le volet Agricole et le volet Elevage. Après l'évaluation de 1985, l'objectif général du projet est d'assurer la sécurité alimentaire du pays à travers le développement de la production rizicole et animale dans le contexte de participation de plus en plus accrue des producteurs.

A ce jour l'exécution financière du projet se présente comme suit : le dernier décaissement date du 20 Janvier 1988, environ 76% du prêt sont décaissés, 98% du projet sont engagés contre 20% non engagés.

SOYE

Les études d'exécution du barrage sont finies. L'ouvrage prévu est un seuil en gabions.

Le barrage, s'il est réalisé, permet la mise en valeur de deux plaines, l'une de 500 ha et l'autre de plus 200 ha à Sorguéré, son influence pouvant être sensible sur d'autres plaines plus en amont. Ceci correspond à production annuelle de plus de 1000 tonnes de paddy.

Le coût du projet comprenant l'ouvrage principal et l'endiguement des deux plaines, avec ouvrage de prise est estimé à:

- 145,5 millions (y compris la surveillance des travaux) si c'est exécuté entièrement à l'entreprise
- 105 millions ((y compris la surveillance des travaux) si c'est exécuté avec une participation intensive des populations.

Le coût du projet, même à l'entreprise, correspond à un investissement de 200 000 fCFA/ha et un taux de rentabilité de 22,3% dans les conditions d'exploitation pessimistes.

4.2. Autres

Missions de suivi, et de collaboration avec le département et autres services techniques dans le cadre de projets et programmes: Schéma Directeur du développement Rural, PNIR, PSSA, ZLO, VRES, ..

1. The first part of the document is a list of the names of the members of the committee.

2. The second part of the document is a list of the names of the members of the committee.

3. The third part of the document is a list of the names of the members of the committee.

CHAPITRE V**STATISTIQUES - SUIVI - EVALUATION**

- // -

Chapitre V : Statistiques, Suivi - Evaluation

5.1. Statistiques

Le dépouillement des différents rapports reçus a permis au BSSE de dresser de façon partielle les statistiques du 1er semestre 1998 du service. Il faut signaler que l'irrégularité dans l'envoi des rapports n'a pas permis de faire un rapport complet. Les tableaux des statistiques forestières figurent en annexes.

5.2. Suivi - Evaluation

Les activités du bureau de la Statistique, du Suivi et de l'Evaluation ont porté, essentiellement en 1998 sur :

- le suivi et le traitement des fiches du budget spécial d'investissement (BSI) des projets en cours d'exécution
 - l'élaboration de documents techniques
 - l'évaluation du fonctionnement du contrôle forestier aux entrées de la ville de Bamako
 - l'implantation de l'outil SADCI ;
 - la participation aux séminaires, ateliers et diverses réunions avec les partenaires.
- Aucune évaluation de projets et programmes n'a été effectuée au terme de l'année 1998; cependant les termes de référence pour l'évaluation du programme de lutte contre l'ensablement (Tombouctou et Gao) ont été élaborés et soumis aux observations des partenaires.

5.2.1 Fiches BSI des Projets :

Les fiches BSI des projets et programmes en cours d'exécution ont été reçues, traitées et envoyées à la Cellule de Planification et de Statistiques (CPS)/MDRE pour les 1^{er}, 2^{ème} et 3^{ème} trimestre 1998.

Aucours du 4^{ème} trimestre 1998 la situation des fiches BSI a été transférée à la Division Etudes et Planification de la Direction Nationale de la Conservation de la Nature suite à la passation de service entre les deux directions nationales (DNAER et DNCN).

5.2.2 Documents Techniques :

Le bureau de la statistique du suivi et de l'évaluation a élaboré et / ou participé à l'élaboration de documents techniques entre autres :

- l'élaboration du programme d'activités 1998 de la Direction Nationale de l'Aménagement et de l'Equipement Rural ;
- la finalisation de la note technique sur les indicateurs;
- l'élaboration du document réflexions sur une stratégie de suivi - évaluation ;
- l'élaboration du rapport du 1er semestre 1998 du bureau.

5.2.3 Evaluation du fonctionnement du contrôle forestier :

Organisée par la cellule combustible ligneux (stratégie de l'Energie Domestique) la mission était composée des représentants de la DNAER, la DGRC, et la CCL.

Cette mission avait pour but d'examiner la délivrance des permis sur les souches dans les différents postes du bassin d'approvisionnement de la ville de Bamako d'une part, de vérifier dans les registres des différents postes d'entrées de Bamako d'autre part.

Au terme de ses travaux, la mission a fait des recommandations en vue d'atteindre les objectifs.

5.2.4 L'implantation de l'outil SADCI :

L'outil SADCI a été implanté au niveau central et régional suite aux activités ci-après

- l'animation des ateliers d'élaboration des tableaux ABC de la DNAER, la DNAMER, et la DGRC ;
- l'animation des ateliers d'élaboration des tableaux des Directions Régionales de l'Aménagement et de l'Équipement Rural de Kayes, Sikasso et Ségou ;
- la formation de l'équipe centrale sur la « Recherche des déficits » à Ségou ;
- l'animation des ateliers régionaux de Ségou et Mopti sur la « Recherche des déficits » regroupant tous les Directeurs Régionaux.

1. The first part of the document is a list of the names of the members of the committee.

2.

3.

4.

5.

6. The second part of the document is a list of the names of the members of the committee.

7.

8.

9. The third part of the document is a list of the names of the members of the committee.

10. The fourth part of the document is a list of the names of the members of the committee.

CHAPITRE VI

DOCUMENTATION, INFORMATION ET COMMUNICATION

- // -

Chapitre VI. Documentation, Information et Communication

Les activités du bureau ont été essentiellement axé sur :

- le renforcement de la documentation pour améliorer la capacité d'intervention du centre ;
- le développement de la communication afin de mieux informer et sensibiliser les différents partenaires sur la mission de la DNAER ;
- l'amélioration des conditions de reprographie pour répondre mieux aux besoins .

6.1. Documentation

L'inventaire réalisé au niveau des fonds documentaires hérités des ex DNGR, DNRFF et DNE a permis de recenser et classer dans la bibliothèque 4 025 ouvrages dont une centaine de périodiques et 1 400 dossiers d'études. Deux bases de données ont alors été constituées à savoir :

- la base de donnée GRDOC, constituée d'ouvrages et dont la mise à jour se fait régulièrement avec l'acquisition des nouveaux documents ;
- la base de données ARCHIV, constituée des dossiers d'études d'aménagement hérités de l'ex DNGR, complétés par d'autres dossiers d'études plus récentes. Des termes de références ont été élaborés et des négociations sont en cours pour la recherche de financement.

Par ailleurs un besoin de 150 titres des cadres du service a été pris en charge par le partenaire Suisse et dont une dizaine est déjà réceptionnée.

De même les abonnements souscrits à certains journaux et magazines les plus sollicités ont permis d'améliorer sensiblement la fréquentation du centre.

Aussi les opérations de réception, d'enregistrement, de bulletinage, de rédaction et de diffusion ont été exécutées par le bureau.

Enfin le centre de documentation de la DNAER est une référence par sa grande expérience acquise par le personnel du centre de documentation en matière d'organisation et est membre actif du REMADOC.

6.2. Information et Communication

Les activités suivantes ont été menées :

- l'émission Télé «Carnet Rural» initiée dans le cadre d'un protocole d'accord MDRE/ORTM ;
- l'émission Radio «Focus Développement Rural», nouvelle création dans le cadre de laquelle des thèmes ont été recensés auprès des divisions techniques pour faire l'objet d'enregistrement et de diffusion ;

- la rubrique du journal l'ESSOR «Développement Rural en Question», donnant la possibilité aux cadres de publier des articles sur leurs activités ;
- la réalisation avec l'ORTM d'un magazine en Bambara sur le Programme du Moyen Bani avec interview des populations et responsables administratifs et techniques en amont et en aval du seuil de Talo, pour mieux informer l'opinion publique ;
- la publication d'un article sur le «Seuil de Talo» dans les journaux Essor, Républicain, etc...;
- la préparation de la campagne de sensibilisation sur l'ouverture de la chasse et les feux précoces, par la production de sketches et l'organisation de débats télévisés ;
- l'organisation de la 3ème édition de l'Opération pour un Mali Vert tenue à Sikasso ;
- l'organisation de conférences débats animés par les cadres (présentation de mémoires) ;
- l'organisation des cérémonies commémoratives de la journée Mondiale de l'Alimentation et de la journée du CILSS ;

Quant à la reprographie, les photocopies et les tirages de plans ont été l'essentiel des activités.

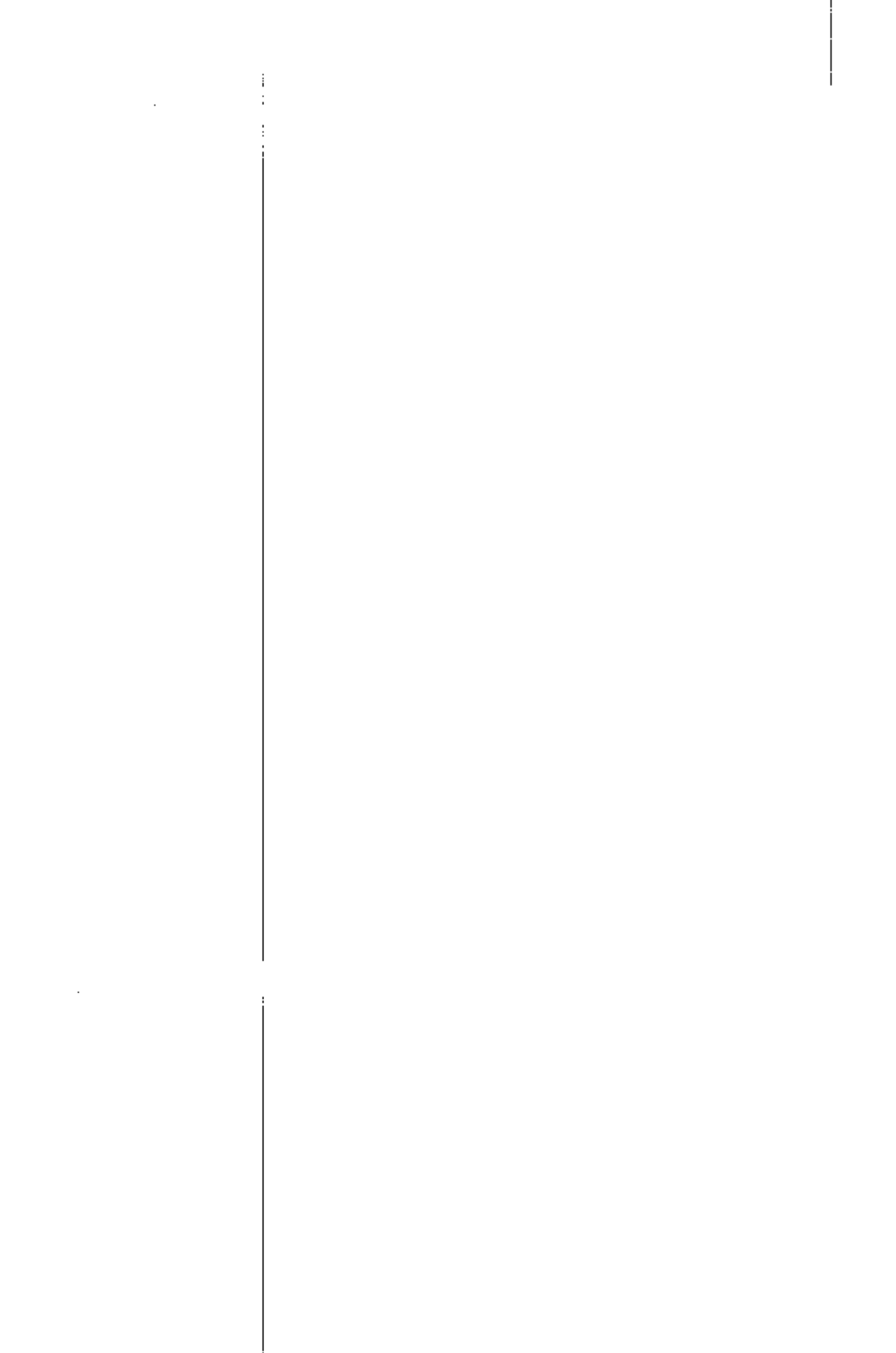

CHAPITRE VII FORMATION

- // -

Chapitre VII. Formation

Les activités du Bureau de la Formation ont porté essentiellement sur :

- la poursuite des activités de la reformulation de la politique de formation en matière de gestion des ressources naturelles ;
- la participation à des sessions de formations ou de réflexion ;
- l'élaboration de termes de référence ;
- les échanges d'expériences .

7.1. Poursuite Réformulation de la Politique de formation

Le bureau a travaillé avec Mr Kholi, le consultant Suisse venu au Mali pour superviser le déroulement des activités .

Le bureau a appuyé :

- la DRAER de Mopti dans le cadre de la recherche - action ;
- les DRAER de Tombouctou et Gao dans le cadre du diagnostic de la formation
- la DGRC pour la tenue de l'atelier régional du diagnostic à Sikasso.

Le bureau de a élaboré le rapport provisoire de la reformulation de la politique de formation du sous-secteur des ressources naturelles en Mars 1998 .

7.2. Participation aux sessions de Formation ou de réflexion

Le bureau a participé à la formation sur le SADCI et au conseil de perfectionnement de l'Ecole Nationale d'Ingénieur (ENI).

Aussi il a participé aux travaux de la consultation nationale sur la formation professionnelle et à l'atelier de la gestion de la formation.

7.3. Elaboration de termes de référence

Le bureau a participé à l'élaboration des termes de référence pour la création d'un centre national spécialisé de formation pour la maîtrise de l'eau. Le document devait servir de base au MDRE pour une communication écrite à soumettre au Gouvernement. Le bureau a participé à la réunion au MDRE sur le choix du site de ce centre. Le CEEMA a été retenu à cet effet .

7.4. Echanges d'Expériences

Le bureau a participé à une rencontre scientifique entre le CNRST et l'Université de Rouen (France) qui avait pour but la valorisation des résultats de la recherche, particulièrement dans le cadre des transferts de technologies. La réunion a proposé une collaboration permanente entre l'Université de Rouen (représentée par Mr Eloi Diarra) et le CNRST.

Conclusions

Le processus de restructuration par son caractère itératif a influencé l'exécution des activités suite à la faiblesse des mesures d'accompagnement engagées et la création de la nouvelle Direction Nationale de la Construction de la Nature (DNCN).

Les résultats de l'année 1998 ont été beaucoup limités par l'insuffisance du personnel, des moyens financiers, matériels et logistiques.

En vue de la consolidation des nouvelles structures, il serait indiqué de procéder à la mise en place du personnel supplémentaire des moyens financiers matériels et logistiques d'une part et d'autre part à la mise en œuvre d'un programme cohérent d'actions.

1

2

3

4

5

6

7

8

9

10

11

12

13

14

15

16

17

18

19

20

21

22

23

ANNEXES

- // -

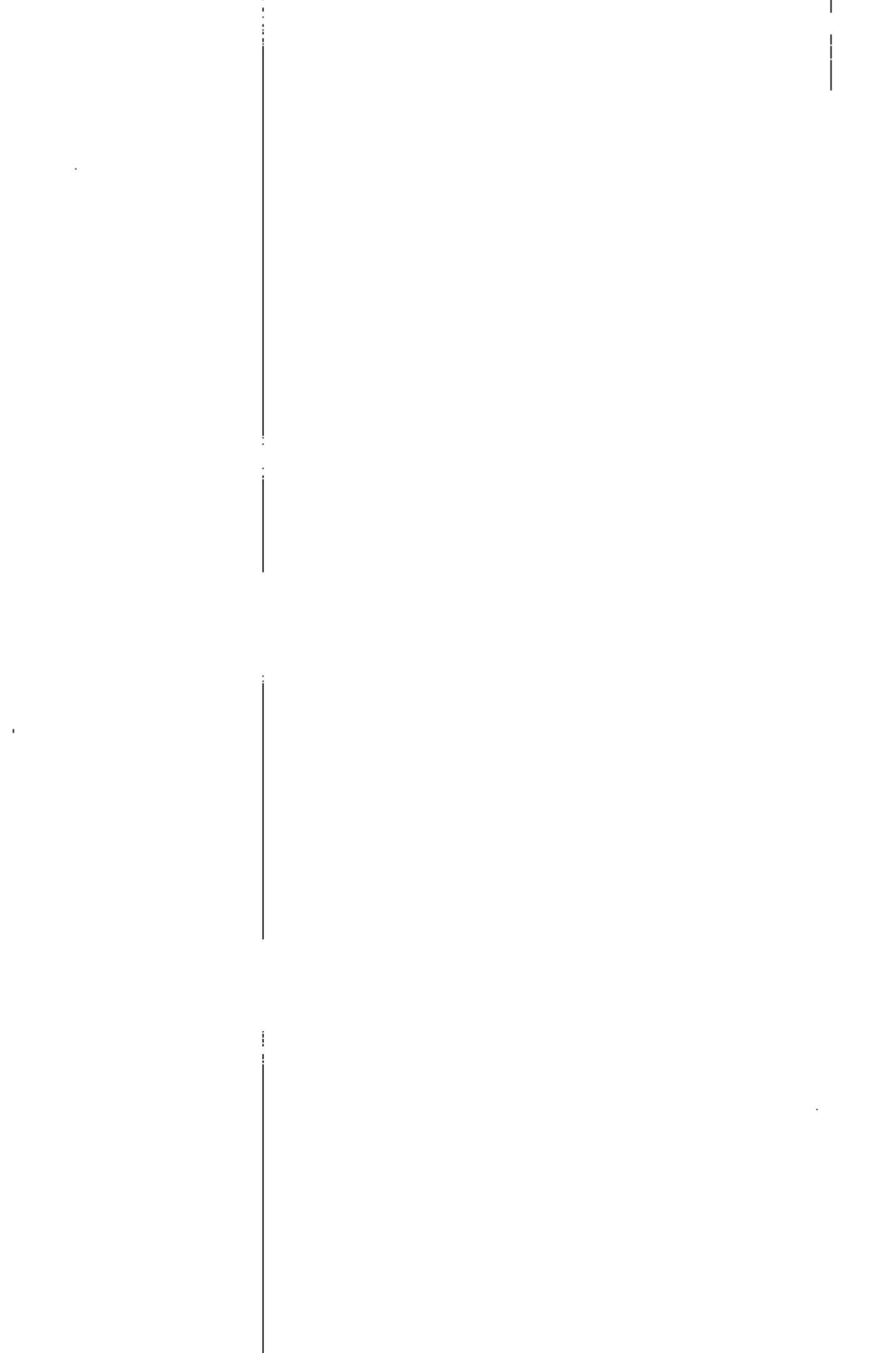

Annexe 1 : Point d'exécution des Marchés

Nbre	Service utilisateur	N° du Marché	Nature du Marché	Montant du Marché	Financement	Titulaire Marché	Montant adresse au Bailleurs de Fonds	%	reliquat	Délai	Ordre de service
	1	2	3	4	5	6	7	8	9	10	11
1	OHVN	protocole d'accord	Supervision de Farabana	1 100 000	OHVN	DNAER	687 500	100%	0	8 mois	12-9-97
2	OHVN	0677/DGMP-97	travaux d'aménagement de Farabana	590 526 082	KR2 (Japon)	COVEC- Construmax	402 763 486	100%	0	8 mois	12-9-97
3	OHVN	0078/DGMP-97	Surveillance des travaux de Farabana	49643375	KR2 (Japon)	la Soudanaise	49843 375	100%	0	10 mois	12-9-97
4		0705/DGMP-97	Etude de Faisabilité et APD de l'axe Kononkorlentzé-Tonke	99 907500	BID	GIC Tunisie hydro-pacte	Avance de démarrage 19 993 500	20%	79 974 000	8 mois	4-11-97
5	DNAMR	Avenant N° 3 Hamadja	Travaux supplémentaires	577 314 187 (Actualisé)	BID/BN	Satom-OTER	577 314 187	100%	0		
6	DNAMR	Avenant N° 2 Doye-Hondobomo	Travaux supplémentaires	287 152 459 (Actualisé)	BAD	Satom	287 152 459	100%	0		
7	DNAMR	Avenant N° 1 Goubou (Marché N° 0421/DGMP-96	Travaux supplémentaires (station de pompage)	6 762 500 Fcfa	FSD BID	Satom	676 2500	100%	0		

Annexe 1 suite : Point d'exécution des Marchés

Nbre	Service utilisateur	N° du Marché	Nature du Marché	Montant du Marché Initial	Financement	Titulaire Marché	Montant adresse au Bailleur de Fonds	%	reliquat	Délai	Ordre de service
	1	2	3	4	5	6	7	8	9	10	11
8	ORM	008/DGMP-95	Aménagement casier de l'ORM	819 796 463	FAD	OTER-EGEBAT	819 796 463	100%	0	5 mois	24-5-97
9	ORM	060/DGMP-97	Aménagement des PIV de l'ORM	222 735 000	FAD	SIGAGEC	222 735 000	100%	0	3 mois	26-6-97
10	DNAMR	0472/DGMP-96	Aménagement de la plaine de Goubou + avenant	1320 164 689 +524 175 294 =1348 339 963	FSD-BID	OTER	179 124 1635	100%	0	12 mois + 3mois	15-2-97
11	DNAMR	0421/DGMP-96	Construction d'une station de pompage à Goubou	737 224 022	FSD-BID	SATOM	737 2240 022	100%	0	12 mois	4-10-97
12	DNAMR	0521/DGMP-96	Surveillance de l'aménagement de la plaine de Goubou	101 002 450	FSD	TECSULT	101 002 450	100%	0	12 mois	10-1-97
13	DNAMR	0661/DGMP-97	Travaux de réfection des ouvrages du lac-Horo Tonka	188 676 722	Bgt National Investissement	OTER-SA	114 942 615	60,92%	73 734 107	4 mois	25-8-97
14	PFDV Ségou	0522/DGMP-97	Aménagement Farako-Doura	253 323 136	FIDA-Mali	OTER-SA	253 323 136	100%	0	6 mois	10-11-97
15	DNAMR	N° 001	Surveillance des travaux du lac-Horo	9 502 500	Bgt National	HYDRO-Pacte	9 502 500	100%	0	4 mois	8-9-97
16	DNAMR	Etude de plan Directeur et APD de Bankoumana	Etude de plan Directeur et APD de Bankoumana	38 345 750	Fonds Belgo-Malien	Hydro-Pacte/ Séné-Conseil	26 842 025	70%	30% à la remise du rapport définitif	6 mois	

STATISTIQUES 1998

Annexe 2

Tableau n°1

DRAER KAYES

Mois/postes	Bafoulabé	Diana	Kita	Kayes	Kénédia	Nioro	Yéllimané	Total
Janvier	0	0	617 903	405 363	0	282 632	0	1 305 900
Février	0	0	1 214 936	862 420	0	0	0	1 877 356
Mars	0	153 200	1 102 300	468 963	163 000	0	0	1 887 463
Avril	108 960	0	1 070 820	256 680	171 000	30 120	0	1 637 560
Mai	0	0	625 348	305 680	90 000	0	0	1 021 028
Jun	58 800	0	503 980	170 200	8 000	0	39 464	775 424
Juillet	0	0	0	0	0	0	0	0
Septembre	0	0	0	0	0	0	0	0
Octobre	0	0	0	0	0	0	0	0
Novembre	0	0	0	0	0	0	0	0
Décembre	0	0	0	0	0	0	0	0
Total	157 760	163 200	5 135 272	2 269 302	430 000	312 752	39 464	8 507 756

Tableau n°2 DRAER KOULIKORO

Mois/postes	Banamba	Dioila	Kangaba	Kall	Koulikoro	Kolobani	Nara	Total
Janvier	60 760	516 020	298 815	1 142 020	348 160	287 248	57 400	2 720 423
Février	0	520 440	340 880	714 760	285 300	183 760	60 880	2 115 920
Mars	81 960	672 120	476 760	831 200	421 980	146 180	33 880	2 866 060
Avril	100 320	785 220	548 080	908 540	260 860	296 128	0	2 902 148
Mai	0	651 720	520 048	817 960	352 480	197 744	0	2 538 923
Juin	81 600	518 460	403 000	1 040 050	235 680	424 584	153 480	2 877 864
Juillet	48 320	321 280	156 000	933 490	271 720	462 152	32 800	2 245 702
Septembre	0	313 720	288 760	0	111 760	0	36 880	751 120
Octobre	44 392	315 760	137 700	1 173 960	192 240	0	56 320	1 918 452
Novembre	127 960	332 632	122 120	913 875	138 320	178 260	55 000	1 868 187
Décembre	70 292	523 880	135 640	0	236 200	320 920	0	1 265 932
Total	616 604	6 022 612	3 610 378	8 475 935	3 200 290	2 528 976	486 640	24 938 396

Tableau n°3 DRAER SIKASSO

Mois/postes	Bougouni	Kadiolo	Kolondibba	Koutiala	Sikasso	Yatoloha	Yorosso	Total
Janvier	436 880	71 160	252 040	198 045	253 303	0	0	1 189 428
Février	157 400	80 660	240 000	250 280	247 083	8 000	30 240	1 022 760
Mars	347 860	0	216 640	283 040	447 303	1 807 475	21 200	3 123 316
Avril	789 315	47 800	140 000	231 405	378 308	221 800	25 360	1 832 380
Mai	371 840	26 600	741 600	164 880	576 280	2 574 400	54 320	4 500 320
Juin	528 280	37 100	833 600	261 800	382 080	587 500	21 500	2 531 840
Juillet	476 480	20 904	717 040	53 200	278 840	148 100	16 880	1 717 244
Août	203 160	0	82 720	62 000	343 420	611 880	8 400	1 327 680
Septembre	482 840	0	24 000	111 300	365 080	50 160	12 800	1 016 180
Octobre	400 980	29 100	309 120	161 800	608 935	7 820	11 800	1 519 045
Novembre	238 720	0	487 000	116 000	486 520	95 280	5 520	1 409 040
Décembre	833 440	50 200	231 880	100 200	481 880	14 000	18 800	1 727 980
Total	5 247 455	371 724	4 275 640	1 911 760	4 805 975	6 124 415	234 120	22 971 129

Tableau n°4 DRAER SEGOU

Mois/postes	Baramouli	Dia	Mecina	Niono	Sain	Segou	Terminian	Total
Janvier	145 650	0	315 335	0	325 840	890 245	127 025	2 003 895
Février	135 000	160 480	686 325	876 560	387 250	581 340	0	3 226 855
Mars	0	142 350	1 387 665	787 415	537 200	1 634 310	167 000	4 055 840
Avril	325 350	168 400	644 340	834 810	377 450	639 370	85 500	2 905 000
Mai	0	157 650	843 965	784 415	171 000	826 480	73 500	2 538 870
Juin	232 975	137 400	738 090	294 055	37 000	469 790	0	1 909 310
Juillet	297 900	93 900	447 745	254 500	8 500	448 400	85 500	1 638 845
Août	0	53 000	529 425	30 400	17 000	317 200	0	947 025
Septembre	0	0	0	0	0	0	0	0
Octobre	0	0	0	0	0	0	0	0
Novembre	0	0	0	0	0	0	0	0
Décembre	0	0	0	0	0	0	0	0
Total	1 186 875	912 480	5 792 790	3 761 965	1 862 020	5 237 135	518 525	19 271 780

Tableau n°6 DRAER Mopti

Mois/postes	Bandiagara	Bankass	Djanné	Douentza	Koro	Mopti	Tenerikou	Yolwarou	Total
Janvier	261 026	74 710	78 500	386 190	69 500	98 000	645 000	107 800	1 721 626
Février	229 076	74 770	219 275	324 755	107 000	180 500	92 500	200 600	1 428 475
Mars	271 260	410 575	69 500	41 000	100 105	0	238 000	112 400	1 242 830
Avril	289 750	213 015	107 325	73 500	26 000	0	106 500	163 500	999 560
Mai									0
Juin									0
Juillet									0
Août									0
Septembre									0
Octobre									0
Novembre									0
Décembre									0
Total	1 052 000	773 070	474 500	825 445	302 505	278 500	1 042 000	604 300	5 392 520

Tableau n°6 DRAER Tombouctou

Mois/postes	Diré	Goundam	G. Rharous	Niafunké	Tombouctou	Total
Janvier	0	135 000	84 800	0	0	229 800
Février	98 200	84 000	121 700	0	0	303 900
Mars						0
Avril						0
Mai						0
Juin						0
Juillet						0
Août						0
Septembre						0
Octobre						0
Novembre						0
Décembre						0
Total	98 200	219 000	216 500	0	0	533 700

Tableau n°7 DRAER Gao

Mois/postes	Ansongo	Baurem	Gao	Menaka	Total
Janvier	0	0	18 690	151 500	170 190
Février	0	112 320	20 300	178 000	310 620
Mars	0	183 120	89 640	184 100	456 860
Avril	0	550 400	578 100	55 600	1 184 100
Mai	725 135	677 860	518 840	47 020	1 968 855
Juin	0	538 200	052 328	40 000	1 230 528
Juillet	0	560 800	135 840	43 200	739 840
Août	288 640	105 600	255 360	20 000	670 600
Septembre	38 000	321 560	92 800	62 400	515 060
Octobre	18 400	0	35 840	28 400	80 640
Novembre	0	57 760	89 960	25 000	173 720
Décembre	207 000	13 360	116 080	27 000	383 440
Total	1 277 475	3 142 000	2 603 765	861 220	7 884 460

Tableau N° 8 D DRAER KIDAL

Mois/postes	Kidal
Janvier	0
Février	0
Mars	0
Avril	0
Mai	0
Juin	0
Juillet	0
Août	0
Septembre	0
Octobre	0
Novembre	0
Décembre	0
Total	0

Tableau N°9 DRAER BAMAKO

Mois/postes	Bamako
Janvier	71 000
Février	123 000
Mars	140 275
Avril	96 825
Mai	78 400
Juin	36 600
Juillet	23 000
Août	35 900
Septembre	302 000
Octobre	21 750
Novembre	2 500
Décembre	8 500
Total	938 750

Tableau N°10 : Recettes BS

Regions	Recettes d'exploitation				Recettes de transaction				Total	
	Forêts	Chasse	Pêche	Défilon	Total	Forêts	Chasse	Pêche	VAS	Total
Kayes	10 380 954	628 903	1 046 500	36 000	12 394 354	0	0	0	0	12 394 354
Koulikoro	22 022 701	870 135	1 058 500	90 000	24 939 336	0	0	0	0	24 939 336
Bamako Diel	146 000	774 263	19 500	0	938 750	0	0	0	0	938 750
Sikasso	16 582 629	2 172 500	3 951 000	255 000	22 971 129	0	0	0	0	22 971 129
Segou	20 361 758	385 000	5 202 750	573 125	26 522 630	0	0	0	0	26 522 630
Mopti	11 456 356	42 500	4 505 750	380 000	16 786 600	0	0	0	0	16 786 600
Tombouctou	533 700				533 700	0	0	0	0	533 700
Gao	1 631 460	430 600	5 823 000		7 884 460	0	0	0	0	7 884 460
Kidal	0	0	0	0	0	0	0	0	0	0
Total	84 316 648	5 313 288	22 607 000	1 334 125	112 970 959	0	0	0	0	112 970 959

Tableau N°11 Rythme de recouvrement par mois et par direction régionale

Regions	Kayes	Koulikoro	Sikasso	Segou	Mopti	Tombouctou	Gao	Kidal	Bamako	Total
Janvier	1 366 600	2 750 423	1 489 426	1 628 896		320 900	120 180	0	71 000	
Février	1 877 356	2 115 820	1 022 760	3 156 955			310 620	0	123 000	
Mars	1 887 468	2 646 060	3 123 315	3 616 800			456 960	0	140 275	
Avril	1 637 680	2 902 148	1 832 380	2 388 645			1 173 800	0	96 825	
Mai	1 021 028	2 539 023	4 600 320	2 580 810			1 988 975	0	78 400	
Juin	776 424	2 877 864	2 691 840	1 903 310			1 263 960	0	36 600	
Juillet		2 245 762	1 717 244	1 636 245			768 840	0	23 000	
Août		761 120	1 321 880	947 025			648 175	0	35 900	
Sept		1 919 462	1 015 180	1 347 240			673 750	0	302 000	
Octobre		1 868 87	1 519 045	1 565 085			180 640	0	21 750	
Novembre		1 286 832	1 408 040	2 959 720			147 720	0	2 500	
Décembre		1 046 546	1 727 883	2 000 220			129 440	0	8 500	
Total	8 507 768	24 939 336	22 971 129	26 522 630	16 786 600	533 700	7 884 460	0	938 750	0

Tableau N° 12 Evolution des recettes de 1988 à 1998

Années	Recettes d'exploitation			Recettes de transactions				Total	
	forêts	chasse	pêche	forêts	chasse	pêche	vas	total	total
1988	137 504 175	924 435	44 689 000	171 235 507	2 554 375	2 408 025	752 795	176 950 702	
1989	130 236 045	848 315	44 198 275	138 377 880	1 578 750	2 821 625	457 750	143 636 005	
1990	135 360 115	739 465	42 363 415	123 460 310	1 699 375	2 338 800	684 800	128 103 085	
1991	83 264 375	741 500	22 353 250	43 388 395	607 500	1 135 125	638 875	45 779 895	
1992	58 574 865	970 060	19 846 000	91 904 820	1 302 025	1 028 940	620 330	13 730 045	
1993	83 637 955	1 343 163	13 865 500	80 273 245	7 550 760	411 750	452 590	17 506 525	
1994	66 109 220	4 052 895	22 033 575	54 834 045	6 046 250	348 750	1 281 535	8 132 410	
1995	88 445 235	5 503 173	34 925 925	11 950 125	1 174 500	1 591 815	842 230	15 658 670	
1996	111 270 020	6 532 550	36 503 500	18 518 335	748 750	413 375	140 125	18 820 585	
1997	95 127 107	4 734 320	29 333 750	130 820 177	6 038 625	150 000	317 500	537 000	7 043 125
1998	84 315 549	5 313 285	22 007 000	112 970 959	0	0	0	0	0

Tableau N° 13 Exploitation Forêts

Postes	bois d'œuvre	bois de service	bois chifflés	défrichement	autres
Kayes	153 600	912 784	1 881 808	0	336 000
Bafoulabe	27 000	12 960	64 800	0	0
Dikela	205 400	1 200	30 000	7 200	48 000
Keniéba	0	116 450	28 500	0	0
Kita	233 000	626 432	5 194 368	4 000	415 950
Niuro	44 400	13 952	345 120	0	0
Yelimané	25 200	63 412	22 000	4 000	2 400
Total	689 600	1 747 210	7 368 596	15 200	602 350
Koulikoro					
Benamba					
Dikela					
Kangaba					
Kali					
Kolokani					
Nara					
Total					
District	0	0	0	0	0
Sikasso	556 775	316 045	4 468 400	15 000	0
Bougouni	2 701 750	56 720	3 293 775	2 500	0
Kadiolo	93 000	46 680	229 350	37 500	0
Kolondieba	4 943 125	31 300	196 000	67 500	0
Koutiala	715 750	221 885	1 272 260	90 000	0
Yatoula	585 250	30 670	683 800	42 500	0
Yoroaso	68 000	29 075	177 575	0	0
Total	9 688 550	751 175	10 320 960	295 000	0

Postes	Segou							
Beracoill								0
Bila								0
Macina								0
Niono								0
San								0
Tomilhan								0
Total	2 254 250	4 289 505	13 508 000	573 125				0
Mopti		43 500	75 000	0				0
Bandiagara		76 500	377 885	851 100				0
Bankass		186 000	1 121 520	192 500				0
Djenné		18 000	123 350	555 500				0
Douentza		411 000	218 595	2 658 500				0
Koro		7 500	201 600	592 500				0
Teninkou		9 000	98 000	622 500				0
Youwarou		158 000	22 600	2 033 700				0
Total	857 000	2 209 060	6 382 300	380 000				0
Tombouctou								
Diré								
Goundam								
Niafunké								
G.Rharous								
Total								

Gao					
Ansongo					
Bourem					
Manaka					
Total					
Kidal	0	0	0	0	0
Total général	13 479 900	8 996 940	35 677 806	1 223 325	802 300

Tableau n°14 Exploitation, chasse et pêche

Postes	Chasse	Pêche
Kayes	30 000	396 000
Belouloué	45 000	0
Diéma	150 000	0
Kénédou	0	306 000
Kila	355 000	248 000
Niéro	0	13 500
Yellimank	0	0
Total	628 900	1 048 500
Koulikoro		
Banamba		
Diala		
Kangaba		
Kati		
Kouloukani		
Narz		
Total		
District	5 303 285	22 007 000

Sikasso	35 000	483 000
Bougouni	320 000	94 000
Kadiolo	15 000	24 000
Kolondieba	10 000	57 000
Koulikala	30 000	24 000
Yanfolila	1 782 500	3 279 000
Yorosso	0	0
Total	2 172 500	3 951 000
Segou		
Barabouli		
Bis		
Mecina		
Niéro		
Sani		
Tomblinlan		
Total	395 000	5 202 760

Mopti	10 000	150 000
Bandiagara	0	0
Bankase	0	124 000
Djenné	0	1 053 000
Douentza	0	248 750
Kati	12 500	0
Ténenkou	20 000	2 632 000
Yolouarou	0	480 000
Total	42 500	4 805 750
Tomboctou		
Diré		
Goundam		

Tableau n°15 Contentieux Néant

II PRODUCTIONS

Tableau n° 16 Productions de

Postes	Bois de chauffage	charbon de bois
	en stères	en quintaux
Kayes	2 029	685
Diakhalé	102	0
Dikra	75	0
Kenéba	65	0
Kita	11 536	1 600
Kic'o	846	14
Koumané	53	0
Total	15 160	2 278
Koulikoro	4 351	1 199
Banamba	871	1 275
Doula	3 222	67 265
Kargaba	1 275	3 171
Kati	12 887	48 005
Kolokani	4 756	3 456
Nara	626	287
Total	27 988	122 668
District	0	0
Sikasso	8 027	758
Bougouni	3 005	2 987
Kpédia	362	81
Kolondéba	158	194
Koudiala	1 587	798
Yamboula	1 007	300
Yorosso	341	12
Total	14 487	5 129
Segou		
Baraoul		
Bla		
Macina		
Nicou		
San		
Cominlar		
Total	26 799	5 220

Mopti	144	5
Bandiagara	2 118	986
Bankass	373	10
Dienné	991	100
Douentza	5 319	0
Koro	1 184	1
Tanankou	1 149	80
Youwarou	4 053	12
Total	15 332	1 194
Tombouctou		
Diré		
Goundam		
Niafunka		
G.Rharous		
Total	234	79
Gao	561	178
Ansongo	565	15
Bourem	471	58
Menaka	1 432	10
Total	3 049	259
Kidal		
Total générale	18 815	1 531

[illegible]

Tableau n°18 Productions forestières 1998

Boles de service

Postes	rônier	doum	perches	perchettes	gaulottes	ban/ rachis	bambous	autres
Kayes	183	0	222	3 587	54		5 590	4 020
Bafoulabé	0	0	0	0			26	0
Diéma	0	0	10	0			0	800
Kenéba	0	0	80	300			1 360	0
Kita	197	0	119	528		215	2 206	28 445
Nloro	0	0	78	40			0	0
Yelimané	4	0	21	842			0	200
Total	364	0	528	5 277	54	216	9 172	33 256

Koulikoro	10			59	230				0	
Bamako				67	11 449				0	
Djola	260			6	278	100			720	
Kangaba				0	100				4 361	
Kati				0	250				816	
Kolokani	70			0	220					15
Nara	0			210	0	60		0	40	
Total	340	10		332	12 527	160		0	5 937	15
District										
Sikasso	0			145	500	0		280	1 853	0
Boulgouli	0			0	223	0			500	0
Kadiola	0			12	592	0				0
Kolondieba	0			85	202	0				0
Koutala	0			149	2 473	0				0
Yanfolila	0			43	28	0			280	0
Yareso	0			70	371	0		106		0
Total	0			504	4 389	0		386	2 633	0
Segou										
Baraouelli										
Bie										
Macina										
Nkono										
San										
Touren										
Total	291	18		5 462	21 346	0		11 973	0	0
Mopti	0			0	590	0		0	0	0
Bandagara	50			304	2 299	0		186	0	0
Bankass	0			1 683	10 690	0		0	0	0
Opemba	22	0		0	790	0		70	0	0
Douguitza	0	3		463	1 695	0		0	0	0
Koro	0	6		450	1 448	0		0	0	0
Tonchkou	0			0	0	0		100	0	0
Yaurarou	0	2		40	160	0		0	0	0
Total	72	71		2 940	17 662	0		356	0	0
Terminouctou										
Dina										
Goundam										
Nianunka										
G. Rharous										
Total	0	0		270	284	0		0	0	0

Gao	0		115	160	0	0	0
Ansongo	0		40	140			
Bourem	0	0	0	0	0	0	0
Menaka	0			165			
Total	0	0	155	465	0	0	0
Kidal							
Total général	1 067	89	10 181	51 951	214	12 830	33 280

Tableau n° 19 Commerce des produits de cueillette (en tonnes)

	contrôle de l' 1953 à 1957					
Produits	1 954	1 955	1 956	1 957	1 958	
G. arabe	331	152	571	144		
A. kaplé	1 520	1 160	31 325	253		
Natives	800	100	0	150		
Jamarh	795	69	2 034			
F. baobab	0	0	2			
G. combiolum	488	941	60	160		
Care abella	201	6	11	3		
N. gracidiu[m]	0	0	0			
Dalles						

Tableau n° 20 Délivrance de permis d'exploitation

Postes	bols chausse	charbon	bols d'oeuvre	bols service	chasse	pêche
Kayea	834	244	117	129		11
Bafoulabé	83	0	5	4		100
Diéma	50	0	62	1		5
Kenédia	8	0	0	29		0
Kita	3 137	98	82	196		36
Nioko	78	8	32	4		54
Tellmané	4	0	8	18		0
total	4 286	348	305	378		195
Koulikoro						31
Sanemba						
Dola						
Kangaba						
Kati						
Solokani						
Diara						
total						
District						

Sagou				
Baraboul				
Elia				
Machina				
Niono				
San				
Tomorian				
Total	6 418	180		1 800
Mopd	10	0	0	1
Bandiegara	154	27	32	81
Bankass	115	1	69	284
Djené	138	13	10	39
Doumiza	680	0	101	52
Koro	438	1	2	37
Tanankou	308	8	2	15
Yowoukou	112	2	38	4
Total	1 982	52	254	513
				6

[illegible]Tableau n° 22 Défrichement

coletas	superfície	recettes
ayaya	0	0
latoulayé	0	0
Yema	0	0
Yemba	0	0
Yela	0	31 000
Yemba	0	0
Yemba	1	5 000

Sikasso	2	15 000
Bougouni	1	2 500
Kadiolo	3	37 500
Kolondieba	5	67 500
Kouliko	10	90 000
Yanfella	4	42 500
Yorosso	0	0
Total	23	265 000

Segou		
Baraoui		
Ba		
Mecina		
Niono		
San		
Tomblen		
Total	104	673 126

Koulikoro	0
Banamba	3
Digala	8
Kangaba	0
Kat	0
Kotokani	0
Nara	2
Total	13
District	0

Mopel	0	0
Bandiagara	0	0
Banckass	51	255 000
Djenné	0	0
Douantza	4	30 000
Koro	19	95 000
Terenkou	0	0
Youwarou	0	0
Total	74	380 000

Tombouctou	0	0
Dit	0	0
Goulam	0	0
Niartou	0	0
G. Rharous	0	0
Total	0	0

Gao	1	50 000
Ansongo	0	0
Bourem	0	0
Mankaka	0	0
Total	0	0
Kidal	220	1 309 125
Total générale		

Tableau n°1 Récapitulatif des recettes 1988

ions	Recettes d'exploitation			Pêche		Défrich		Recettes de transaction			Total	Total général
	Forêts	Chasse					Forêts	Chasse	Pêche	VAS		
es	10 580 954	628 900	1 048 500	36 000	12 394 354		0	0	0	0	0	12 394 354
ikoro	22 922 701	870 135	1 056 500	90 000	24 939 336		0	0	0	0	0	24 939 336
akro Dist	145 000	774 250	19 500	0	938 750		0	0	0	0	0	938 750
SSO	18 592 629	2 172 500	3 951 000	255 000	22 971 129		0	0	0	0	0	22 971 129
ou	20 351 755	395 000	5 202 750	673 125	26 522 630		0	0	0	0	0	26 522 630
iti	11 458 350	42 500	4 905 750	380 000	16 786 600							16 786 600
bouctou	533 700				533 700		0	0	0	0	0	533 700
	1 631 460	430 000	5 823 000		7 884 460		0	0	0	0	0	7 884 460
	0	0	0	0	0		0	0	0	0	0	0
	84 316 549	5 313 285	22 007 000	1 334 125	112 970 959		0	0	0	0	0	112 970 959

Tableau n°2 Rythme de recouvrement par mois et par direction régionale

Mois	Kayes	Koulikoro	Sikasso	Segou	Mopti	Tombouctou	Gao	Kidal	Bamako	Total
Janvier	1 305 900	2 720 423	1 139 425	1 923 895		229 800	170 180		0	71 000
Février	1 877 356	2 115 920	1 022 780	3 156 855		303 800	310 620		0	123 000
Mars	1 897 468	2 866 060	3 123 315	3 616 800			458 860		0	140 275
Avril	1 637 580	2 902 148	1 832 380	2 888 645			1 173 800		0	96 825
Mai	1 021 028	2 539 923	4 500 320	2 580 910			1 868 975		0	78 400
Juin	778 424	2 877 864	2 581 840	1 909 310			1 263 960		0	35 600
Juillet		2 245 782	1 717 244	1 636 845			759 840		0	23 000
août		751 120	1 321 680	947 025			649 175		0	35 900
septembre		1 919 452	1 016 180	1 347 240			673 250		0	302 000
octobre		1 888 187	1 519 045	1 565 065			180 640		0	21 750
novembre		1 285 932	1 409 040	2 939 720			147 720		0	2 500
décembre		1 046 545	1 727 880	2 000 220			129 440		0	8 500
Total	8 507 756	24 939 336	22 971 129	26 522 630	16 786 600	533 700	7 884 460	0	0	938 750

Tableau n° 3 Evolution des recettes de 1988 à 1998

Années	Recettes d'exploitation		pêche	divers	total	Recettes de transactions				total
	forêts	chasse				forêts	chasse	pêche	vas	
1 988	137 554 175	924 435	44 669 000	6 538 800	189 686 105	171 235 507	2 554 375	2 408 025	752 795	176 950 702
1 989	130 236 045	848 315	44 198 275	6 966 225	182 248 858	138 377 860	1 578 750	2 621 625	457 750	143 036 005
1 990	135 360 115	739 465	42 363 415	6 160 425	184 823 420	123 400 310	1 699 375	2 338 800	664 600	128 103 085
1 991	83 264 375	741 500	22 353 250	3 425 575	109 784 700	43 398 395	607 500	1 135 125	638 675	45 779 895
1 992	68 574 865	970 080	19 846 000	2 313 675	91 904 820	11 302 025	777 750	1 029 940	820 330	13 730 045
1 993	63 697 955	1 343 165	13 665 500	1 564 625	80 273 245	7 550 760	411 750	9 491 425	462 590	17 906 525
1 994	66 109 220	4 052 995	22 033 675	2 478 155	94 834 045	6 046 250	348 750	475 875	1 261 535	8 132 410
1 995	99 445 235	5 503 175	34 925 925	2 549 500	142 423 435	11 950 125	1 174 500	1 691 815	842 230	15 658 670
1 996	111 279 020	6 532 550	36 503 500	2 219 000	156 534 070	18 518 335	748 750	413 375	140 125	19 820 585
1 997	95 127 107	4 734 320	29 333 750	1 625 000	130 820 177	6 038 625	150 000	317 500	537 000	7 043 125
1 998	84 316 549	5 313 285	22 007 000	1 334 125	112 970 959	0	0	0	0	112 970 959

Tableau n° 4 Exploitation Forêts

Postes	bois d'œuvre	bois de service	bois d'effricha	défrichement	autres
Kayes	153 600	912 784	1 681 808	0	336 000
Bafoulabé	27 000	12 960	64 800	0	0
Diéma	206 400	1 200	30 000	7 200	48 000
Kenéba	0	116 450	28 500	0	0
Kita	233 000	628 452	5 194 368	4 000	415 960
Nioro	44 400	13 952	345 120	0	0
Yellimané	25 200	63 412	22 000	4 000	2 400
Total	689 600	1 747 210	7 366 596	15 200	802 360
Koulikoro					
Banamba					
Dioila					
Kangaba					
Kati					
Kolokani					
Nara					
Total					

Tableau n°5 Exploitation chasse et pêche

Postes	Chasse	Pêche
Kayes	80 000	396 000
Bafoulabé	10 000	45 000
Diéma	180 000	0
Kenléba	0	306 000
Kita	358 900	288 000
Nioro	0	13 500
Yelimané	0	0
Total	628 900	1 048 500
Kouloukoro		
Banamba		
Djolia		
Kangaba		
Kati		
Kolokani		
Nara		
Total		
District	5 303 285	22 007 000
Sikasso	35 000	483 000
Bougouni	320 000	84 000
Kadiolo	15 000	24 000
Kolondiéba	10 000	57 000
Koutiala	30 000	24 000
Yanfollia	1 762 500	3 279 000
Yorosso	0	0
Total	2 172 500	3 951 000

Sikasso	566 775	316 045	4 468 400	15 000	0
Bougouni	2 701 750	55 720	3 293 775	2 500	0
Kadiolo	83 000	46 680	228 350	37 500	0
Kolondiéba	4 949 125	31 300	196 000	67 500	0
Koutiala	715 750	221 685	1 272 260	80 000	0
Yanfollia	586 250	30 670	683 600	42 500	0
Yorosso	86 000	49 075	177 575	0	0
Total	9 668 850	761 175	10 320 960	255 000	0
Segou					0
Baraouli					0
Bla					0
Macina					0
Niono					0
San					0
Tominian					0
Total	2 254 250	4 289 505	13 808 000	573 125	0
Mopti	0	43 500	75 000	0	0
Bandiagara	76 500	377 885	1 651 100	0	0
Bankass	188 000	1 121 520	192 500	255 000	0
Djenné	18 000	123 350	555 500	0	0
Quentza	411 000	219 595	2 658 500	30 000	0
Toro	7 500	201 600	592 500	95 000	0
Teninkou	9 000	99 000	622 500	0	0
Ouarou	159 000	22 600	2 033 700	0	0
Total	867 000	2 209 050	8 382 300	380 000	0
ombouctou					0
iré					
oundam					
iafunké					
Rharous					
Total					
ao					
tsongo					
urem					
enaka					
Total					
dal	0	0	0	0	0
Total général	13 479 500	8 986 940	39 877 856	1 223 325	802 360

Segou			
Baraouli			
Bla			
Macina			
Niono			
San			
Tominian			
Total	395 000	5 202 750	
Mopti	10 000	150 000	
Bandiagara	0	0	0
Bankass	0	144 000	
Djenné	0	1 053 000	
Douentza	0	246 750	
Koro	12 500	0	
Tenenkou	20 000	2 832 000	
Youwarou	0	480 000	
Total	42 500	4 905 750	
Tombouctou			
Diré			
Goundam			
Niafunké			
G.Rharous			
Total			
Gao	80 000	2 277 000	
Ansongo	0	930 000	
Bourem	350 000	2 502 000	
Menaka	0	114 000	
Total	430 000	5 823 000	
Kidal			
Total généra	8 972 185	42 938 000	

II PRODUCTIONS

Tableau n°8 Productions

Postes	Bois de chauffage en stères	Charbon de bois en quintaux
Yoyes	2 029	665
Foulabé	162	0
Arma	75	0
Niéba	65	0
Arma	11 938	1 600
Yoro	846	14
Ilmané	55	0
Tal	15 168	2 278
Ulukoro	4 351	1 189
Namba	671	1 275
Ilila	3 222	67 285
Agaba	1 275	3 171
Ilila	12 887	46 005
Okani	4 756	3 456
Arma	628	297
Tal	27 988	122 668
Trinict	0	0

Sikasso	8 027	758
Bougouni	3 005	2 987
Kadiolo	362	81
Kolondieba	158	194
Koutiala	1 587	798
Yanfolila	1 007	300
Yorosso	341	12
Total	14 487	5 129
Segou		
Baraouli		
Bla		
Macina		
Niono		
San		
Tominian		
Total	26 789	5 220

Mopti	144	5
Bandiagara	2 119	986
Bankass	373	10
Dienné	991	100
Douentza	5 319	0
Koro	1 184	1
Tenenkou	1 149	80
Youwarou	4 053	12
Total	15 332	1 194
Tombouctou		
Diré		
Goundam		
Niafunké		
G.Rharous		
Total	234	79
Gao	581	178
Ansongo	585	15
Bourem	471	58
Menaka	1 432	10
Total	3 049	259
Kidal		
Total générale	103 048	136 827

Tableau n° 7 Production bois d'œuvre

Postes	caillédérat	lingué	vène	dougoura	sau	sanan	kapockier	autres ess
Kayes	0	0	0	2	2	10	37	36
Bafoulabé	0	0	0	0	0	0	0	5
Diéma				3			156	0
Keniéba	0	0	0	0	0	0	0	0
Kita	2	1	5	3	12	1	66	22
Moro	0						10	27
Yellmané	0	0	0	0	0	0	0	21
Total	2	1	5	8	14	11	269	111
Koulikoro	1	0	0	4	5	0	48	138
Banamba	0	0		3	0	0	1	33
Dioila	3	2		6	47	0	472	87
Kangaba	15	12		6	175	0	28	0
Kati	2	0	18	0	21	0	108	0
Kolokani	0	0		0	2	0	45	1
Nara	0	0		0	0	0	0	0
Total	21	14	18	19	250	0	702	259
District								
Sikasso	49		1	0	12	0	48	93
Bougouni	73	3	7	5	383		54	15
Kadiolo			1				1	48
Kolondiéba	2	43			1 262		9	10
Koulikoro	23		5		30		60	52
Yanfolila	1	1	1		137		15	28
Yorosso	15	2	3		133		10	45
Total	163	49	18	5	1 957	0	203	291
Segou								
Baraouli								
Bia								
Macina								
Niono								
San								
Tominian								
Total	7		16	13	3		240	1 043

Koulikoro	10		59	230			0	
Banamba			57	11 449			0	
Dioula	260		6	278	100		720	
Kangaba			0	100			4 361	
Kati			0	250			816	
Kolokani	70	10	0	220				15
Nara	0	0	210	0	60	0	40	
Total	340	10	332	12 527	160	0	5 937	15
District								
Stkasso	0	0	145	500	0	280	1 853	0
Bougouni	0	0	0	223	0		500	0
Kadiolo	0	0	12	592	0			0
Kolondieba	0	0	85	202	0			0
Koufiala	0	0	149	2 473	0			0
Yanfolila	0	0	43	26	0		280	0
Yorosso	0	0	70	371	0	106		0
Total	0	0	504	4 389	0	386	2 633	0
Segou								
Baraouéli								
Bla								
Macina								
Niono								
San								
Tominian								
Total	291	18	5 462	21 246	0	11 973	0	0
Mopti	0	0	0	580	0	0	0	0
Bandiagara	50	0	304	2 299	0	186	0	0
Bankass	0	0	1 683	10 690	0	0	0	0
Djenné	22	0	0	790	0	70	0	0
Douentza	0	3	463	1 695	0	0	0	0
Koro	0	5	450	1 448	0	0	0	0
Tenankou	0	61	0	0	0	100	0	0
Youwarou	0	2	40	160	0	0	0	0
Total	72	71	2 940	17 662	0	356	0	0

Tombouctou									
Diré									
Goundam									
Niafunké									
G.Rharous									
Total	0	0	270	284	0	0	0	0	0
Gao	0		115	160	0	0	0	0	0
Ansongo	0		40	140					0
Bourem	0	0	0	0	0	0	0	0	0
Menaka	0			166					
Total	0	0	155	456	0	0	0	0	0
Kidal									
Total générale	1 067	99	10 191	61 951	214	12 930	17 742		33 280

Tableau n° 9 **Délivrance de permis d'exploitation**

Postes	bois chauffé	charbon	bois d'œuvre	bois service	chasse	pêche
Kayes	934	244	117	129	11	100
Bafoulabé	85	0	5	4	1	5
Diéma	50	0	82	1	6	0
Kenléba	8	0	0	29	0	38
Kita	3 137	98	82	196	13	54
Nitro	78	6	32	4	0	0
Yelimané	4	0	8	18	0	0
Total	4 296	348	306	379	31	196
Koulikoro						
Banamba						
Dioila						
Kangaba						
Kati						
Kolokani						
Nara						
Total						
District	0	0	0	0	54	12

Sikasso	1 144	140	190	114	3	132
Bougouni	447	570	183	21	4	18
Kadiolo	26	19	29	20	6	3
Kolondiéba	75	38	135	30	1	10
Koutiala	185	78	120	80	2	4
Yanfolila	312	95	64	23	3	801
Yorosso	43	1	62	19	0	0
Total	2 232	941	763	307	19	766
Segou						
Baraouli						
Bia						
Macina						
Niono						
San						
Torinlian						
Total	5 418	180		1 500	32	1 079
Mopti	10	0	0	1	1	22
Bandiagara	154	27	32	81	0	0
Bankass	115	1	69	284	0	14
Djenné	139	13	10	39	0	157
Douentza	680	0	101	52	0	49
Koro	436	1	2	37	2	0
Tenenkou	308	8	2	15	2	363
Yolwaïrou	112	2	38	4	0	41
Total	1 952	52	264	513	5	636

Sikasso	2	15 000
Bougouni	1	2 500
Kadiolo	3	37 500
Kolondjéba	5	67 500
Koufiala	10	90 000
Yanfollia	4	42 500
Yorosso	0	0
Total	23	255 000
Segou		
Baraouli		
Bla		
Macina		
Niono		
San		
Tominian		
Total	104	573 125

Mopti	0	0
Bandiagara	0	0
Bankass	51	255 000
Djenné	0	0
Douentza	4	30 000
Koro	19	95 000
Tenenkou	0	0
Youwarou	0	0
Total	74	380 000
Tombouctou		
Diré	0	0
Goundam	0	0
Niafunké	0	0
G. Rharous	0	0
Total	0	0

Gao	1	50 000
Ansongo	0	0
Bourem	0	0
Menaka	0	0
Total	0	0
Kidal	0	0
Total générale	220	1 309 125

Annexe 3 : Perspectives 1999

L'année 1999 marque encore une forme de restructuration au sein de la DNAER. Cette restructuration conduit à un retrait de certains objectifs de sa mission. Au niveau de la Division, elle marque l'arrivée de cinq (5) nouveaux agents. Sur la base de la nouvelle mission, la division poursuivra la réalisation des programmes en cours.

Le détail de cet ensemble d'activité fait l'objet du programme de travail pour l'année 1999.

1) Programme de travail

Il s'articulera sur les points suivants:

a) Schémas et plans directeurs

- la finalisation du manuel de nomenclature;
- le démarrage de l'actualisation des données PIRL;
- la revue des schémas et plans directeurs existants dans le domaine de l'aménagement et de l'équipement rural.

b) Les études

Dans le cadre du programme d'aménagement de 30.000 hectares, il sera procédé à la réalisation des dossiers d'études afin de disposer à la fin de l'année de tous les dossiers des différents sites retenus. Pour ce faire, les termes de référence seront élaborés pour chaque site.

Pour les sites où il existe déjà des APD, une requête de financement sera formulée. Aussi, dans le cadre de l'aménagement des ressources halieutiques, piscicoles et pastorales des fiches de projets seront élaborées et soumises pour recherche de financement.

c) Le suivi des marchés en cours

Il s'agira de l'établissement des décomptes relatifs aux marchés en cours d'exécution, et de ceux qui vont voir le jour durant l'année 1999.

d) Les normes d'aménagement et leur homologation

- la préparation d'une communication sur les équipements ruraux, dans le cadre du projet de loi portant sur l'importation des équipements ruraux ;
- l'animation et la conduite de l'équipe restreinte constituée pour l'élaboration du projet de loi relatif à l'homologation des équipements ruraux.

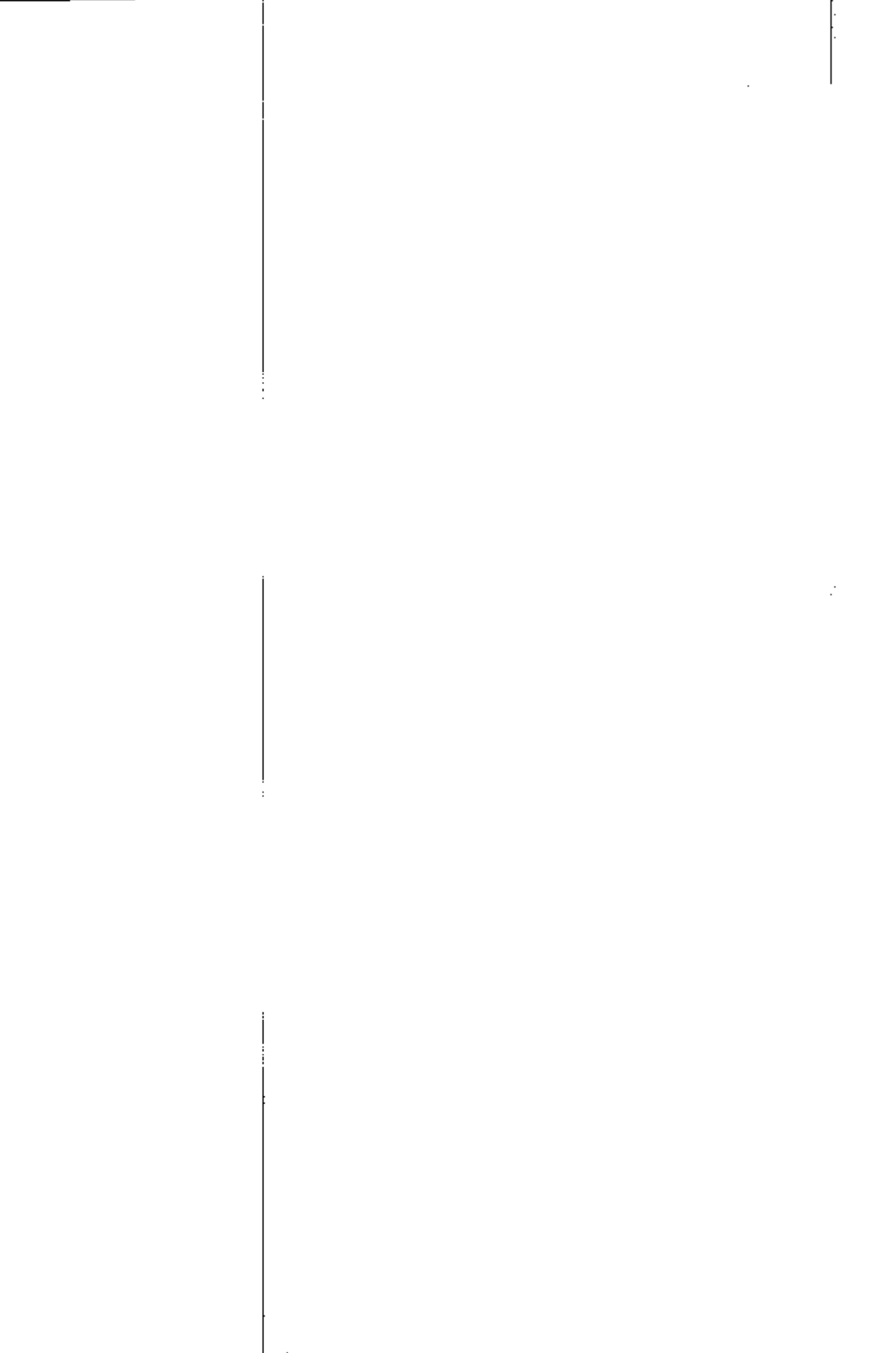

2) Chronogramme

Activités	1er Trimestre	2ème Trimestre	3ème Trimestre	4ème Trimestre	Responsables
la finalisation du manuel de nomenclature;					DNAER
Le démarrage de l'actualisation des données PIRT;					DNAER
faire la revue des schémas et plans directeurs existants dans le domaine de l'aménagement et de l'équipement rural					DNAER
Elaboration de termes de référence d'étude pour chaque site					DNAER
Elaboration de fiches de projets à soumettre pour recherche de financement					DNAER
Réalisation des dossiers d'études					DNAER
- Préparation d'une communication sur les équipements ruraux, dans le cadre du projet de loi portant sur l'importation des équipements ruraux; l'animation et la conduite de l'équipe restreinte - constituée pour l'élaboration du projet de loi relatif à l'homologation des équipements ruraux.					DNAER
Suivi financier des marchés					DNAER